

ภาคผนวก จ
มาตรฐานที่เกี่ยวข้อง

ภาคผนวก จ-1

กฎกระทรวง ฉบับที่ 33 (พ.ศ. 2535) ออกตามความใน
พระราชบัญญัติควบคุมอาคาร พ.ศ. 2522 ประกาศใน
ราชกิจจานุเบกษา เล่ม 109 ตอนที่ 11
วันที่ 17 กุมภาพันธ์ พ.ศ. 2535



กฎกระทรวง
ฉบับที่ ๓๓ (พ.ศ. ๒๕๓๕)
ออกตามความในพระราชบัญญัติควบคุมอาคาร
พ.ศ. ๒๕๑๖

อาศัยอำนาจตามความในมาตรา ๕ (๓) และมาตรา ๘ (๔) (๕) (๖) (๗) และ (๘) แห่งพระราชบัญญัติควบคุมอาคาร พ.ศ. ๒๕๑๖ รัฐมนตรีว่าการกระทรวงมหาดไทยโดยคำแนะนำของคณะกรรมการควบคุมอาคารออกกฎกระทรวงไว้ดังต่อไปนี้

ข้อ ๑ ในกฎกระทรวงนี้

“อาคารสูง” หมายความว่า อาคารที่บุคคลอาจเข้าอยู่หรือเข้าใช้สอยได้โดยมีความสูงตั้งแต่ ๓๐.๐๐ เมตรขึ้นไป การวัดความสูงของอาคารให้วัดจากระดับพื้นดินที่ก่อสร้างถึงพื้นลาดฟ้าสำหรับอาคารทรงหัวป็นหรือป็นหยาให้วัดจากระดับพื้นดินที่ก่อสร้างถึงยอดคณังของชั้นสูงสุด

“อาคารขนาดใหญ่พิเศษ” หมายความว่า อาคารที่ก่อสร้างขึ้นเพื่อใช้สาธารณะหรือส่วนหนึ่งส่วนใดของอาคารเป็นที่พักอาศัยหรือประกอบกิจการประเภทเดียวหรือหลายประเภทโดยมีพื้นที่รวมกันทุกชั้นหรือชั้นหนึ่งชั้นใดในหลังเดียวกันตั้งแต่ ๑๐,๐๐๐ ตารางเมตรขึ้นไป

“พื้น” หมายความว่า พื้นของอาคารที่บุคคลเข้าอยู่หรือเข้าใช้สอยได้ภายในขอบเขตของอาคารหรือตงที่รับพื้น หรือภายในพื้นนั้น หรือภายในขอบเขตของคณังอาคาร รวมทั้งเฉลียงหรือระเบียงด้วย

“พื้นที่อาคาร” หมายความว่า พื้นที่สำหรับนำไปคำนวณหาอัตราส่วนพื้นที่อาคารต่อพื้นที่ดิน ซึ่งไม่รวมถึงพื้นลาดฟ้า บันไดนอกหลังคา พื้นที่ตั้งถังเครื่องจักรกลต่างๆ เก้าอี้พื้น

“ที่ว่าง” หมายความว่า พื้นที่อันปราศจากหลังคาหรือสิ่งก่อสร้างปกคลุม เช่น บ่อน้ำ สระน้ำ หรือที่จอดรถ และให้หมายความรวมถึงพื้นที่ของสิ่งก่อสร้างหรืออาคารที่สูงจากระดับพื้นดินไม่เกิน ๑.๒๐ เมตร และไม่มีหลังคาหรือสิ่งก่อสร้างปกคลุมเหนือระดับนั้น

สำหรับที่ดินที่ใช้เป็นที่ตั้งของอาคารสูงหรืออาคารขนาดใหญ่พิเศษที่มีพื้นที่อาคารมากกว่า ๓๐,๐๐๐ ตารางเมตร ต้องมีด้านหนึ่งด้านใดของที่ดินนั้นยาวไม่น้อยกว่า ๑๒.๐๐ เมตร ติดถนนสาธารณะที่มีเขตทางกว้างไม่น้อยกว่า ๑๕.๐๐ เมตร และถนนสาธารณะนั้นต้องมีเขตทางกว้างไม่น้อยกว่า ๑๕.๐๐ เมตร ขาดต่อเนื่องกันโดยตลอด เป็นระยะทางไม่น้อยกว่ากึ่งหนึ่งของถนนสาธารณะนั้น หรือไม่น้อยกว่า ๕๐๐.๐๐ เมตร นับตั้งแต่ที่ตั้งของอาคาร

ข้อ ๓ อาคารสูงหรืออาคารขนาดใหญ่พิเศษต้องมีถนนหรือที่ว่างปราศจากสิ่งปกคลุมโดยรอบอาคารกว้างไม่น้อยกว่า ๖.๐๐ เมตร และระดับเพลิงสามารถเข้าออกได้โดยสะดวก

ที่ว่างตามวรรคหนึ่ง ให้รวมระยะเขตห้ามก่อสร้างอาคารบางชนิดหรือบางประเภทริมถนนหรือทางหลวงตามข้อบัญญัติท้องถิ่นหรือกฎหมายที่เกี่ยวข้องเข้าเป็นที่ยาวได้

ในกรณีที่มีข้อบัญญัติท้องถิ่นหรือกฎหมายอื่นที่เกี่ยวข้องกำหนดแนวสร้างหรือขยายถนนใช้บังคับ ให้เริ่มที่ว่างตามวรรคหนึ่งตั้งแต่แนวนั้น

ข้อ ๔ พื้นหรือคณังของอาคารสูงหรืออาคารขนาดใหญ่พิเศษต้องห่างเขตที่ดินของผู้อื่นและถนนสาธารณะไม่น้อยกว่า ๖.๐๐ เมตร

ข้อ ๕ อาคารสูงหรืออาคารขนาดใหญ่พิเศษต้องมีค่าสูงสุดของอัตราส่วนพื้นที่อาคารรวมกันทุกชั้นต่อพื้นที่ดินของอาคารทุกหลังที่ก่อสร้างขึ้นที่ดินแปลงเดียวกันไม่เกิน ๑๐ ต่อ ๑

ข้อ ๖ อาคารสูงหรืออาคารขนาดใหญ่พิเศษต้องมีที่ว่างอันปราศจากสิ่งปกคลุมไม่น้อยกว่าอัตราส่วน ดังต่อไปนี้

(๑) อาคารอยู่อาศัยต้องมีที่ว่างอันปราศจากสิ่งปกคลุมไม่น้อยกว่าร้อยละ ๓๐ ของพื้นที่ดินแปลงนั้น

(๒) อาคารพาณิชย์ โรงงาน อาคารสาธารณะและอาคารอื่นที่ไม่ได้ใช้เป็นที่อยู่อาศัยต้องมีที่ว่างอันปราศจากสิ่งปกคลุมไม่น้อยกว่าร้อยละ ๑๐ ของพื้นที่ดินแปลงนั้น แต่ถ้าอาคารนั้นใช้เป็นที่อยู่อาศัยด้วยต้องมีที่ว่างอันปราศจากสิ่งปกคลุมตาม (๑)

ข้อ ๗ อาคารสูงหรืออาคารขนาดใหญ่พิเศษที่มีส่วนสูงของพื้นที่อาคารต่ำกว่าระดับพื้นดินต้องมีระบบระบายอากาศและระบบบำบัดน้ำเสียและการระบายน้ำทั้งตามหมวด ๒ และหมวด ๓ แยกเป็นอิสระจากระบบระบายอากาศและระบบบำบัดน้ำเสียและการระบายน้ำทั้งส่วนเหนือพื้นดิน

พื้นที่อาคารส่วนที่ต่ำกว่าระดับพื้นดินตามวรรคหนึ่ง ห้ามใช้เป็นที่อยู่อาศัย

ข้อ ๘ พื้นอาคารส่วนที่ต่ำกว่าระดับถนนหน้าอาคารตั้งแต่ชั้นที่ ๓ ลงไปหรือต่ำกว่าระดับถนนหน้าอาคารตั้งแต่ ๗.๐๐ เมตรลงไป ต้องจัดให้มีระบบลิฟต์ตามหมวด ๖ และต้องจัดให้มีบันได

“ถนนสาธารณะ” หมายความว่า ถนนที่เปิดหรือยินยอมให้ประชาชนเข้าไปหรือใช้เป็นทางสัญจรได้ ทั้งนี้ ไม่ว่าจะมีการเรียกเก็บค่าตอบแทนหรือไม่

“วัสดุทนไฟ” หมายความว่า วัสดุก่อสร้างที่ไม่เป็นเชื้อเพลิง

“ผนังกันไฟ” หมายความว่า ผนังที่กีดด้วยอิฐธรรมดาหนาไม่น้อยกว่า ๑๔ เซนติเมตร และไม่มีช่องที่ใหไฟหรือควันผ่านได้ หรือเป็นผนังที่กีดด้วยวัสดุทนไฟอย่างอื่นที่มีคุณสมบัติในการป้องกันไฟได้ไม่น้อยกว่าผนังที่กีดด้วยอิฐธรรมดาหนา ๑๔ เซนติเมตร ถ้าเป็นผนังคอนกรีตเสริมเหล็ก ต้องหนาไม่น้อยกว่า ๑๒ เซนติเมตร

“ระบบท่ออื่น” หมายความว่า ท่อส่งน้ำและอุปกรณ์ที่ใช้สำหรับการดับเพลิง

“น้ำเสีย” หมายความว่า ของเหลวที่ผ่านการใช้แล้วทุกชนิดที่มีปริมาณและไม่มาก

“แหล่งรองรับน้ำทิ้ง” หมายความว่า ที่ระบายน้ำสาธารณะ คู คลอง แม่น้ำ ทะเล และแหล่งน้ำสาธารณะ

“ระบบบำบัดน้ำเสีย” หมายความว่า กระบวนการทำหรือการปรับปรุงน้ำเสียให้มีคุณภาพเป็นน้ำทิ้ง รวมทั้งการให้น้ำทิ้งพ้นไปจากอาคาร

“ระบบประปา” หมายความว่า ระบบการจ่ายน้ำเพื่อใช้และดื่ม

“มูลฝอย” หมายความว่า มูลฝอยตามกฎหมายว่าด้วยการสาธารณสุข

“ที่พักมูลฝอย” หมายความว่า อุปกรณ์หรือสถานที่ที่ใช้สำหรับเก็บกักมูลฝอยเพื่อรอการขนย้ายไปยังที่พักรวมมูลฝอย

“ที่พักรวมมูลฝอย” หมายความว่า อุปกรณ์หรือสถานที่ที่ใช้สำหรับเก็บกักมูลฝอยเพื่อรอการขนไปกำจัด

“ลิฟต์ดับเพลิง” หมายความว่า ลิฟต์ที่พนักงานดับเพลิงสามารถควบคุมการใช้ได้ขณะเกิดเพลิงไหม้

หมวด ๑

ลักษณะของอาคาร เนื้อที่ว่างของอาคารและแนวอาคาร

ข้อ ๒ ที่ดินที่ใช้เป็นที่ตั้งของอาคารสูงหรืออาคารขนาดใหญ่พิเศษที่มีพื้นที่อาคารรวมไม่เกิน ๓๐,๐๐๐ ตารางเมตร ต้องมีด้านหนึ่งด้านใดของที่ดินนั้นยาวไม่น้อยกว่า ๑๒.๐๐ เมตร ติดถนนสาธารณะที่มีเขตทางกว้างไม่น้อยกว่า ๑๐.๐๐ เมตร และถนนสาธารณะนั้นต้องมีเขตทางกว้างไม่น้อยกว่า ๑๐.๐๐ เมตร ขาดต่อเนื่องกันโดยตลอดนับตั้งแต่ที่ตั้งอาคารจนไปเชื่อมต่อกับถนนสาธารณะอื่นที่มีเขตทางกว้างไม่น้อยกว่า ๑๐.๐๐ เมตร

ผนังที่มีระบบแสงสว่างและระบบขัดลมที่มีความดันขณะใช้งานไม่น้อยกว่า ๑.๕๖ เมกะปาสกาลมาตรฐานทำงานอยู่ตลอดเวลา ผนังบันไดหนีไฟทุกด้านต้องเป็นคอนกรีตเสริมเหล็กหนาไม่น้อยกว่า ๑๐ เซนติเมตร เพื่อใช้เป็นพื้นที่หนีภัย ในกรณีฉุกเฉินได้ บันไดหนีไฟนี้ต้องอยู่ห่างกันไม่เกิน ๖๐.๐๐ เมตร โดยวัดตามแนวทางเดิน

หมวด ๒

ระบบระบายอากาศ ระบบไฟฟ้าและระบบป้องกันเพลิงไหม้

ข้อ ๔ การระบายอากาศในอาคารสูงหรืออาคารขนาดใหญ่พิเศษต้องจัดให้มีการระบายอากาศโดยวิธีธรรมชาติหรือโดยวิธีกล ดังต่อไปนี้

(๑) การระบายอากาศโดยวิธีธรรมชาติ ให้ใช้เฉพาะกับพื้นที่มีผนังด้านนอกอย่างน้อยหนึ่งด้าน โดยให้มีช่องเปิดสู่ภายนอกอาคารได้ เช่น ประตู หน้าต่าง หรือบานเกล็ด ซึ่งต้องเปิดไว้ระหว่างใช้สอยพื้นที่นั้นๆ และพื้นที่ของช่องเปิดนี้ต้องเปิดได้ไม่น้อยกว่าร้อยละ ๑๐ ของพื้นที่นั้น

(๒) การระบายอากาศโดยวิธีกล ให้ใช้กับพื้นที่อาคารใดก็ได้ โดยให้มีกลอุปกรณ์ขับเคลื่อนอากาศเพื่อให้เกิดการนำอากาศภายนอกเข้ามาตามอัตราดังต่อไปนี้

การระบายอากาศ

ลำดับ	สถานที่	อัตราการระบายอากาศ ไม่น้อยกว่าจำนวนเท่าของ ปริมาตรของห้องใน ๑ ชั่วโมง
๑	ห้องน้ำ ห้องส้วมของที่พักอาศัยหรือนันทนาการ	๒
๒	ห้องน้ำ ห้องส้วมของอาคารสาธารณะ	๔
๓	ที่จอดรถที่อยู่ต่ำกว่าระดับพื้นดิน	๔
๔	โรงงาน	๔
๕	โรงมหรสพ	๔
๖	สถานที่จำหน่ายอาหารและเครื่องดื่ม	๗
๗	สำนักงาน	๗
๘	ห้องพักในโรงแรมหรืออาคารชุด	๗
๙	ห้องครัวของที่พักอาศัย	๑๒
๑๐	ห้องครัวของสถานที่จำหน่ายอาหารและเครื่องดื่ม	๒๔
๑๑	ลิฟต์โดยสารและลิฟต์ดับเพลิง	๓๐

สำหรับห้องครัวของสถานที่จำหน่ายอาหารและเครื่องดื่มให้มีอัตราการระบายอากาศน้อยกว่าที่กำหนดได้ แต่ต้องมีการระบายอากาศครอบคลุมพื้นที่เกิดของกลิ่น ครั้น หรือก๊าซที่ต้องการระบาย ทั้งนี้ ต้องไม่น้อยกว่า ๑๒ เท่าของปริมาตรของห้องใน ๑ ชั่วโมง

สถานที่อื่น ๆ ที่มีได้ระบุไว้ในตารางให้ใช้อัตราการระบายอากาศของสถานที่ที่มีลักษณะใกล้เคียงกัน

ตำแหน่งช่องนำอากาศเข้าโดยวิธีกล ต้องห่างจากที่เกิดอากาศเสียและช่องระบายอากาศซึ่งไม่น้อยกว่า ๕.๐๐ เมตร สูงจากพื้นดินไม่น้อยกว่า ๑.๕๐ เมตร

การนำอากาศเข้าและการระบายอากาศซึ่งโดยวิธีกล ต้องไม่ก่อให้เกิดความเดือดร้อนรำคาญแก่ประชาชนผู้อยู่อาศัยใกล้เคียง

ข้อ ๑๐ การระบายอากาศในอาคารสูงหรืออาคารขนาดใหญ่พิเศษที่มีการปรับอากาศด้วยระบบการปรับอากาศ ต้องมีลักษณะดังต่อไปนี้

(๑) ต้องมีการนำอากาศภายนอกเข้ามาในพื้นที่ปรับอากาศหรือดูดอากาศจากภายนอกพื้นที่ปรับอากาศออกไปไม่น้อยกว่าอัตราดังต่อไปนี้

การระบายอากาศในกรณีที่มีระบบปรับอากาศ

ลำดับ	สถานที่	ลูกบาศก์เมตร/ชั่วโมง/ตารางเมตร
๑	ห้างสรรพสินค้า (ทางเดินชมสินค้า)	๒
๒	โรงงาน	๒
๓	สำนักงาน	๒
๔	สถานอาบ อบ นวด	๒
๕	ชั้นติดต่อกับคนโดยสาร	๒
๖	ห้องพักในโรงแรมหรืออาคารชุด	๒
๗	ห้องปฏิบัติการ	๒
๘	ร้านตัดผม	๓
๙	สถานโบว์ลิ่ง	๔
๑๐	โรงแรมสรรพ (บริเวณที่นั่งสำหรับคนดู)	๔

(ข) ท่อลมส่วนที่ติดตั้งผ่านผนังกันไฟหรือพื้นที่ทำด้วยวัสดุทนไฟต้องติดตั้งกันกันไฟที่ปิดอย่างสนิทโดยอัตโนมัติ เมื่ออุณหภูมิสูงเกินกว่า ๗๔ องศาเซลเซียส และสิ้นกันไฟต้องมีอัตราการทนไฟไม่น้อยกว่า ๑ ชั่วโมง ๓๐ นาที

(ก) ห้ามใช้ทางเดินร่วม บันได ช่องบันได ช่องลิฟต์ของอาคารเป็นส่วนหนึ่งของระบบท่อลมส่งหรือระบบท่อลมกลับ เว้นแต่ส่วนที่เป็นพื้นที่ว่างระหว่างเพดานกับพื้นห้องชั้นเหนือขึ้นไปหรือหลังคาที่มีส่วนประกอบของเพดานที่มีอัตราการทนไฟไม่น้อยกว่า ๑ ชั่วโมง

(๔) การขับเคลื่อนอากาศของระบบปรับอากาศต้องมีลักษณะดังต่อไปนี้

(ก) มีตัวพัดลมของระบบการขับเคลื่อนอากาศที่ปิดเปิดด้วยมือติดตั้งในที่ที่เหมาะสมและสามารถปิดสวิตช์ได้ทันทีเมื่อเกิดเพลิงไหม้

(ข) ระบบปรับอากาศที่มีลมหมุนเวียนตั้งแต่ ๕๐ ลูกบาศก์เมตรต่อวินาทีขึ้นไป ต้องติดตั้งอุปกรณ์ตรวจเช็คกันหรืออุปกรณ์ตรวจสแกนการเกิดเพลิงไหม้ที่มีสมรรถนะไม่น้อยกว่าอุปกรณ์ตรวจเช็คกันซึ่งสามารถบังคับให้สวิตช์หยุดการทำงานของระบบได้โดยอัตโนมัติ

ทั้งนี้ การออกแบบและควบคุมการติดตั้งระบบปรับอากาศและระบบระบายอากาศในอาคารสูงหรืออาคารขนาดใหญ่พิเศษต้องดำเนินการโดยผู้ได้รับใบอนุญาตเป็นผู้ประกอบวิชาชีพวิศวกรรมควบคุมตั้งแต่ประเภทสามัญวิศวกรรมขึ้นไปตามกฎหมายว่าด้วยวิชาชีพวิศวกรรม

ข้อ ๑๑ อาคารสูงหรืออาคารขนาดใหญ่พิเศษต้องมีระบบจ่ายพลังงานไฟฟ้าเพื่อการแสงสว่างหรือกำลัง ซึ่งต้องมีการเดินสายและติดตั้งอุปกรณ์ไฟฟ้าไปตามมาตรฐานของการไฟฟ้านครหลวงหรือการไฟฟ้าส่วนภูมิภาค ในกรณีที่อยู่นอกเขตความรับผิดชอบของการไฟฟ้านครหลวงและการไฟฟ้าส่วนภูมิภาค ให้ใช้มาตรฐานเพื่อความปลอดภัยทางไฟฟ้าของสำนักงานพลังงานแห่งชาติ

ในระบบจ่ายไฟฟ้าต้องมีสวิตช์ประธานซึ่งติดตั้งในที่ที่ปลอดภัยโดยเฉพาะแยกจากบริเวณที่ใช้อยู่เพื่อการอื่น ในกรณีนี้จะจัดไว้เป็นห้องต่างหากสำหรับกรณีติดตั้งภายในอาคาร หรือจะแยกเป็นอาคารโดยเฉพาะก็ได้

การติดตั้งหม้อแปลงไฟฟ้าหรือเครื่องกำเนิดไฟฟ้า ให้มีความในวรรคสองมาใช้บังคับ โดยจะรวมบริเวณที่ติดตั้งสวิตช์ประธาน หม้อแปลงไฟฟ้า และเครื่องกำเนิดไฟฟ้าไว้ในที่เดียวกันก็ได้

เมื่อมีการใช้กระแสไฟฟ้าเต็มตามที่กำหนดในแบบแปลนระบบไฟฟ้า แรงดันไฟฟ้าที่สายวงจรย่อยจะแตกต่างจากแรงดันไฟฟ้าที่แผงสวิตช์ประธานได้ไม่เกินร้อยละห้า

ข้อ ๑๒ แผงสวิตช์วงจรย่อยทุกแผงของระบบไฟฟ้าต้องติดตั้งในอาคาร
การติดตั้งหลักสายดิน และวิธีการต่อให้เป็นไปตามมาตรฐานของการไฟฟ้านครหลวง

ลำดับ	สถานที่	ลูกบาศก์เมตร/ชั่วโมง/ตารางเมตร
๑๑	ห้องเรียน	๔
๑๒	สถานบริหารร่างกาย	๕
๑๓	ร้านเสริมสวย	๕
๑๔	ห้องประชุม	๖
๑๕	ห้องน้ำ ห้องส้วม	๑๐
๑๖	สถานที่จำหน่ายอาหารและเครื่องดื่ม (ห้องรับประทานอาหาร)	๑๐
๑๗	ไนท์คลับ บาร์ หรือสถานสันทนาการ	๑๐
๑๘	ห้องครัว	๓๐
๑๙	โรงพยาบาล	
	- ห้องคนไข้	๒
	- ห้องผ่าตัดและห้องคลอด	๔
	- ห้อง ไอ.ซี.ยู	๕

สถานที่อื่น ๆ ที่มีได้ระบุไว้ในตารางให้ใช้อัตราการระบายอากาศของสถานที่ที่มีลักษณะใกล้เคียงกัน

(๒) ห้ามนำสารทำความเย็นชนิดเป็นอันตรายต่อร่างกาย หรือติดไฟได้ง่ายมาใช้กับระบบปรับอากาศที่ใช้สารทำความเย็นโดยตรง

(๓) ระบบปรับอากาศด้วยน้ำ ห้ามต่อท่อน้ำของระบบปรับอากาศเข้ากับท่อน้ำของระบบประปาโดยตรง

(๔) ระบบท่อลมของระบบปรับอากาศต้องมีลักษณะดังต่อไปนี้

(ก) ท่อลม วัสดุหุ้มท่อลม และวัสดุบุภายในท่อลม ต้องเป็นวัสดุที่ไม่ติดไฟและไม่เป็นส่วนที่ทำให้เกิดควันเมื่อเกิดเพลิงไหม้

หรือการไฟฟ้าส่วนภูมิภาค ในกรณีที่อยู่นอกเขตความรับผิดชอบของการไฟฟ้านครหลวงและการไฟฟ้าส่วนภูมิภาค ให้ใช้มาตรฐานเพื่อความปลอดภัยทางไฟฟ้าของสำนักงานพลังงานแห่งชาติ

ข้อ ๑๓ อาคารสูงต้องมีระบบป้องกันอันตรายจากฟ้าผ่า ซึ่งประกอบด้วยสายล่อฟ้า สายล่อฟ้าสายตัวนำ สายนำลงดิน และหลักสายดินที่เชื่อมโยงกันเป็นระบบสำหรับสายนำลงดินต้องมีขนาดพื้นที่ภาคตัดขวางของทองไม่น้อยกว่าสายทองแดงที่เกลียว ขนาด ๓๐ ตารางมิลลิเมตร สายนำลงดินนี้ต้องเป็นระบบที่แยกเป็นอิสระจากระบบสายดินอื่น

อาคารแต่ละหลังต้องมีสายตัวนำโดยรอบอาคาร และมีสายนำลงดินต่อจากสายตัวนำห่างกันทุกระยะไม่เกิน ๓๐ เมตร วัดตามแนวขอบรอบอาคาร ทั้งนี้ สายนำลงดินของอาคารแต่ละหลังต้องไม่น้อยกว่าสายล่อฟ้า

เหล็กเสริมหรือเหล็กรูปพรรณนิโครสร้างอาคารอาจใช้เป็นสายนำลงดินได้ แต่ต้องมีระบบการถ่ายประจุไฟฟ้าจากโครงสร้างสู่หลักสายดินได้ถูกต้องตามหลักวิชาการช่าง

ระบบป้องกันอันตรายจากฟ้าผ่าให้เป็นไปตามมาตรฐานเพื่อความปลอดภัยทางไฟฟ้าของสำนักงานพลังงานแห่งชาติ

ข้อ ๑๔ อาคารสูงหรืออาคารขนาดใหญ่พิเศษต้องมีระบบจ่ายพลังงานไฟฟ้าสำรองสำหรับกรณีฉุกเฉินแยกเป็นอิสระจากระบบอื่น และสามารถทำงานได้โดยอัตโนมัติเมื่อระบบจ่ายไฟฟ้าปกติหยุดทำงาน

แหล่งจ่ายพลังงานไฟฟ้าสำรองสำหรับกรณีฉุกเฉินตามวรรคหนึ่ง ต้องสามารถจ่ายพลังงานไฟฟ้าได้เพียงพอตามหลักเกณฑ์ดังต่อไปนี้

(๑) จ่ายพลังงานไฟฟ้าเป็นเวลาไม่น้อยกว่าสองชั่วโมงสำหรับเครื่องหม้อแสดงทางฉุกเฉิน ทางเดิน บันได และระบบสัญญาณเตือนเพลิงไหม้

(๒) จ่ายพลังงานไฟฟ้าตลอดเวลาที่ใช้งานสำหรับลิฟต์ดับเพลิง เครื่องสูบน้ำดับเพลิง ห้องช่วยชีวิตฉุกเฉิน ระบบสื่อสาร เพื่อความปลอดภัยของสาธารณะและกระบวนการผลิตทางอุตสาหกรรมที่จะก่อให้เกิดอันตรายต่อชีวิตหรือสุขภาพอนามัยเมื่อกระแสไฟฟ้าขัดข้อง

ข้อ ๑๕ กระแสไฟฟ้าที่ใช้กับลิฟต์ดับเพลิงต้องมาจากแผงสวิตช์ประธานของอาคารเป็นวงจรที่แยกเป็นอิสระจากวงจรทั่วไป

วงจรไฟฟ้าสำรองสำหรับลิฟต์ดับเพลิงต้องมีการป้องกันอันตรายจากเพลิงไหม้อย่างดีพอ

ข้อ ๑๖ ในอาคารสูงหรืออาคารขนาดใหญ่พิเศษต้องมีระบบสัญญาณเตือนเพลิงไหม้ทุกชั้น ระบบสัญญาณเตือนเพลิงไหม้อย่างน้อยต้องประกอบด้วย

(๑) อุปกรณ์ส่งสัญญาณเพื่อให้ไฟฟ้าที่สามารถส่งเสียงหรือสัญญาณให้คนที่อยู่ในอาคารได้ยินหรือทราบอย่างทั่วถึง

(๒) อุปกรณ์แจ้งเหตุที่มีทั้งระบบแจ้งเหตุอัตโนมัติและระบบแจ้งเหตุที่ใช้มือเพื่อให้อุปกรณ์ตาม (๑) ทำงาน

ข้อ ๑๑ แบบแปลนระบบไฟฟ้าให้ประกอบด้วย

(๑) แผนผังวงจรไฟฟ้าของแต่ละชั้นของอาคารที่มีมาตรฐานส่วนเดียวกันที่กำหนดในกฎกระทรวงว่าด้วยขนาดของแบบแปลนที่ต้องยื่นประกอบการขออนุญาตในการก่อสร้างอาคารซึ่งแสดงถึง

(ก) รายละเอียดการเดินสายและติดตั้งอุปกรณ์ไฟฟ้าทั้งหมดในแต่ละวงจรย่อยของระบบไฟฟ้าแสงสว่างและกำลัง

(ข) รายละเอียดการเดินสายและการติดตั้งอุปกรณ์ทั้งหมดของระบบสัญญาณเตือนเพลิงไหม้

(ค) รายละเอียดการเดินสายและการติดตั้งอุปกรณ์ทั้งหมดของระบบไฟฟ้าฉุกเฉิน

(๒) แผนผังวงจรไฟฟ้าแสดงรายละเอียดของระบบสายดิน สายประธานต่าง ๆ รวมทั้งรายละเอียดของระบบป้องกันสายประธานดังกล่าวและอุปกรณ์ไฟฟ้าทั้งหมดของทุกระบบ

(๓) รายการประกอบแบบแสดงรายละเอียดของงานใช้ไฟฟ้า

(๔) แผนผังวงจรและการติดตั้งหม้อแปลงไฟฟ้า แผงควบคุมหรือแผงจ่ายไฟฟ้า และระบบจ่ายพลังงานไฟฟ้าสำรอง

(๕) แผนผังและรายละเอียดการเดินสายและการติดตั้งอุปกรณ์ทั้งหมดของระบบป้องกันอันตรายจากฟ้าผ่า

ข้อ ๑๒ อาคารสูงหรืออาคารขนาดใหญ่พิเศษต้องมีระบบป้องกันเพลิงไหม้ซึ่งประกอบด้วยระบบท่อขึ้น ที่เก็บน้ำสำรอง และหัวรับน้ำดับเพลิงดังต่อไปนี้

(๑) ท่อขึ้นต้องเป็นโลหะผิวเรียบที่สามารถทนความดันใช้งานได้ไม่น้อยกว่า ๑.๒ เมกะปาสกาลเมตร โดยต้องกล่าวถึงทางด้วยสัณนิษฐานและติดตั้งตั้งแต่ชั้นล่างสุดไปยังชั้นสูงสุดของอาคาร ระบบท่อขึ้นทั้งหมดต้องต่อเข้ากับท่อประปาและส่งน้ำจากระบบส่งน้ำจากแหล่งจ่ายน้ำของอาคารและจากหัวรับน้ำดับเพลิงนอกอาคาร

(๒) ทุกชั้นของอาคารต้องจัดให้มีหัวฉีดน้ำดับเพลิงที่ประกอบด้วยหัวต่อสายฉีดน้ำดับเพลิงพร้อมสายฉีดน้ำดับเพลิงขนาดเส้นผ่านศูนย์กลาง ๒๕ มิลลิเมตร (๑ นิ้ว) และหัวต่อสายฉีดน้ำดับเพลิงชนิดหัวต่อสามแฉกขนาดเส้นผ่านศูนย์กลาง ๒๕ มิลลิเมตร (๒ นิ้ว) พร้อมทั้งฝาคอบนและโชรยอติดไว้ทุกระยะห่างกันไม่เกิน ๖๔.๐๐ เมตร และเมื่อใช้สายฉีดน้ำดับเพลิงยาวไม่เกิน ๓๐.๐๐ เมตร ต้องจากตู้หัวฉีดน้ำดับเพลิงแล้วสามารถนำไปใช้ดับเพลิงในพื้นที่ทั้งหมดบนชั้นนั้นได้

(๓) อาคารสูงต้องมีที่เก็บน้ำสำรองเพื่อใช้เฉพาะในการดับเพลิงและต้องมีระบบส่งน้ำที่มีความดันต่ำสุดที่หัวต่อสายฉีดน้ำดับเพลิงที่ชั้นสูงสุดไม่น้อยกว่า ๐.๕๔ เมกะปาสกาลเมตร แต่ไม่เกิน ๐.๗๒ เมกะปาสกาลเมตร ด้วยอัตราการไหล ๓๐ ลิตรต่อวินาที โดยให้มีประตูน้ำปิดเปิดและประตูน้ำกันน้ำไหลกลับอัตโนมัติด้วย

(๔) หัวรับน้ำดับเพลิงที่ติดตั้งภายนอกอาคารต้องเป็นชนิดข้อต่อสามแฉกขนาดเส้นผ่านศูนย์กลาง ๒๕ มิลลิเมตร (๒ นิ้ว) ที่สามารถรับน้ำจากข้อต่อสายดับเพลิงที่มีข้อต่อสามแฉกแบบมีเขี้ยวขนาดเส้นผ่านศูนย์กลาง ๒๕ มิลลิเมตร (๒ นิ้ว) ที่หัวรับน้ำดับเพลิงต้องมีฝาปิดเปิดที่มีโชรยอติดไว้ด้วย ระบบท่อขึ้นทุกชุดต้องมีหัวรับน้ำดับเพลิงนอกอาคารหนึ่งหัวในที่พนักงานดับเพลิงเข้าถึงได้โดยสะดวกรวดเร็วที่สุด และให้อยู่ใกล้หัวต่อดับเพลิงสาธารณะมากที่สุด บริเวณใกล้หัวรับน้ำดับเพลิงนอกอาคารต้องมีข้อความเขียนด้วยสีสะท้อนแสงว่า “หัวรับน้ำดับเพลิง”

(๕) ปริมาณการส่งจ่ายน้ำสำรองต้องมีปริมาณการจ่ายไม่น้อยกว่า ๓๐ ลิตรต่อวินาทีสำหรับท่อขึ้นต่อแรก และไม่น้อยกว่า ๑๕ ลิตรต่อวินาที สำหรับท่อขึ้นแต่ละท่อที่เพิ่มขึ้นในอาคารหลังเดียวกัน แต่รวมแล้วไม่จำเป็นต้องมากกว่า ๕๕ ลิตรต่อวินาที และสามารถส่งจ่ายน้ำสำรองได้เป็นเวลาไม่น้อยกว่า ๓๐ นาที

ข้อ ๑๓ อาคารสูงหรืออาคารขนาดใหญ่พิเศษ นอกจากต้องมีระบบป้องกันเพลิงไหม้ตามข้อ ๑๒ แล้ว ต้องติดตั้งเครื่องดับเพลิงแบบมือถือตามชนิดและขนาดที่เหมาะสมสำหรับดับเพลิงที่เกิดจากประเภทของวัสดุที่มีในแต่ละชั้น โดยให้มีหนึ่งเครื่องต่อพื้นที่อาคารไม่เกิน ๑,๐๐๐ ตารางเมตร ทุกระยะไม่เกิน ๔๕.๐๐ เมตร แต่ไม่น้อยกว่าชั้นละ ๑ เครื่อง

การติดตั้งเครื่องดับเพลิงตามวรรคหนึ่ง ต้องติดตั้งให้ส่วนบนสุดของตัวเครื่องสูงจากระดับพื้นอาคารไม่เกิน ๑.๕๐ เมตร ในที่มองเห็น สามารถอ่านคำแนะนำการใช้ได้และสามารถเข้าถึงสอยได้โดยสะดวก

เครื่องดับเพลิงแบบมือถือต้องมีขนาดบรรจุสารเคมีไม่น้อยกว่า ๔ กิโลกรัม

ข้อ ๑๔ อาคารสูงหรืออาคารขนาดใหญ่พิเศษต้องจัดให้มีระบบดับเพลิงอัตโนมัติ เช่น SPRL KLE SYSTEM หรือระบบอื่นที่เทียบเท่า ที่สามารถทำงานได้ด้วยตัวเองทันทีเมื่อมีเพลิงไหม้ โดยให้สามารถทำงานครอบคลุมพื้นที่ทั้งหมดทุกชั้น ในการนี้ ให้แสดงแบบแปลนและการประกอบแบบแปลนของระบบดับเพลิงอัตโนมัติในแต่ละชั้นของอาคารไว้ด้วย

ข้อ ๑๕ แบบแปลนระบบท่อน้ำต่าง ๆ ในแต่ละชั้นของอาคารให้มีมาตรฐานส่วนเดียวกันที่กำหนดในกฎกระทรวงว่าด้วยขนาดของแบบแปลนที่ต้องยื่นประกอบการขออนุญาตในการก่อสร้างอาคารโดยให้มีรายละเอียดดังต่อไปนี้

(๑) ระบบท่อน้ำประปาที่แสดงแผนผังการเดินท่อเป็นระบบจากแหล่งจ่ายน้ำไปสู่อุปกรณ์และสุขภัณฑ์ทั้งหมด

(๒) ระบบท่อน้ำดับเพลิงที่แสดงแผนผังการเดินท่อเป็นระบบจากแหล่งจ่ายน้ำหรือหัวรับน้ำดับเพลิงไปสู่หัวต่อสายฉีดน้ำดับเพลิงและที่เก็บน้ำสำรอง

(๓) ระบบท่อระบายน้ำที่แสดงแผนผังการเดินท่อระบายน้ำฝน การเดินท่อน้ำเสียจากสุขภัณฑ์และท่อน้ำเสียอื่น ๆ จนถึงระบบบำบัดน้ำเสีย รวมทั้งการเดินท่อระบายอากาศของระบบท่อน้ำเสีย

(๔) ระบบการเก็บและจ่ายน้ำจากที่เก็บน้ำสำรอง

ข้อ ๑๖ อาคารสูงต้องมีบันไดหนีไฟจากชั้นสูงสุดหรือลาดฟ้าสู่พื้นดินอย่างน้อย ๒ บันไดตั้งอยู่ที่ทุกจุดไม่ต่ำกว่าจุด จุดใดของอาคารสามารถมาถึงบันไดหนีไฟได้สะดวก แต่ละบันไดหนีไฟต้องอยู่ห่างกันไม่เกิน ๖๐.๐๐ เมตร เมื่อวัดตามแนวทางเดิน

ระบบบันไดหนีไฟตามวรรคหนึ่งต้องแสดงการคำนวณให้เห็นว่าสามารถรับน้ำหนักของบุคคลทั้งหมดในอาคารออกนอกอาคารได้ภายใน ๑ ชั่วโมง

ข้อ ๑๗ บันไดหนีไฟต้องทำด้วยวัสดุทนไฟและไม่ผูกธรณ เช่น คอนกรีตเสริมเหล็ก เป็นต้น มีความกว้างไม่น้อยกว่า ๘๐ เซนติเมตร ลูกนอนกว้างไม่น้อยกว่า ๒๕ เซนติเมตร และลูกตั้งสูงไม่เกิน ๒๐ เซนติเมตร มีราวกักกันไม่น้อยกว่า ๘๐ เซนติเมตร และมีราวบันไดอย่างน้อยหนึ่งด้าน

ห้ามสร้างบันไดหนีไฟเป็นแบบบันไดเวียน

ข้อ ๑๘ บันไดหนีไฟและราวกักกันที่อยู่นอกอาคารต้องมีผนังด้านที่บันไดพาดผ่านเป็นผนังกันไฟ

ข้อ ๑๙ บันไดหนีไฟที่อยู่ภายในอาคารต้องมีอากาศถ่ายเทจากภายนอกอาคารได้ แต่ละชั้นต้องมีช่องระบายอากาศที่มีพื้นที่รวมกันไม่น้อยกว่า ๑.๕ ตารางเมตร เปิดสู่ภายนอกอาคารได้ หรือมีระบบอัดลมภายในช่องบันไดหนีไฟที่มีความดันลมขณะใช้งานไม่น้อยกว่า ๓.๔๖ เมกะปาสกาลเมตร ที่ทำงานได้โดยอัตโนมัติเมื่อเกิดเพลิงไหม้

ข้อ ๒๐ บันไดหนีไฟที่อยู่ภายในอาคารต้องมีผนังกันไฟโดยรอบ ยกเว้นช่องระบายอากาศ และต้องมีแสงสว่างจากระบบไฟฟ้าฉุกเฉินให้มองเห็นช่องทางได้ขณะเพลิงไหม้ และมีป้ายบอกขึ้นและป้ายบอกทางหนีไฟที่ด้านในและด้านนอกของประตูหนีไฟทุกชั้นด้วยตัวอักษรที่สามารถมองเห็นได้ชัดเจน โดยตัวอักษรต้องมีขนาดไม่เล็กกว่า ๑๐ เซนติเมตร

ข้อ ๒๑ ประตูหนีไฟต้องทำด้วยวัสดุทนไฟ เป็นบานเปิดชนิดสลักออกสู่ภายนอกพร้อมติดตั้งอุปกรณ์ที่บังคับให้บานประตูปิดได้เอง มีความกว้างสุทธิไม่น้อยกว่า ๘๐ เซนติเมตร สูงไม่น้อยกว่า ๒.๐๐ เมตร และต้องสามารถเปิดออกได้โดยสะดวกตลอดเวลา ประตูหรือทางออกสู่บันไดหนีไฟต้องมีไม้ขึ้นหรือธรณีประตูหรือขอบกัน

ข้อ ๒๒ อาคารสูงต้องจัดให้มีช่องทางเฉพาะสำหรับบุคคลภายนอกเข้าไปบรรเทาสาธารณภัยที่เกิดในอาคารได้ทุกชั้น ช่องทางเฉพาะนี้จะเป็นลิฟต์ดับเพลิงหรือช่องบันไดหนีไฟก็ได้ และทุกชั้นต้องจัดให้มีที่ว่างที่มีพื้นที่ไม่น้อยกว่า ๖.๐๐ ตารางเมตร ติดต่อกับช่องทางนี้ และเป็นบริเวณที่ปลอดภัยจากเพลิงไหม้และควันเช่นเดียวกับช่องบันไดหนีไฟและเป็นที่ตั้งของตู้หัวฉีดน้ำดับเพลิงประจำชั้นของอาคาร

ข้อ ๒๓ อาคารสูงต้องมีคานฟ้าและมีพื้นที่บนคานฟ้าขนาดกว้าง ยาว ด้านละไม่น้อยกว่า ๖.๐๐ เมตร เป็นที่ว่างเพื่อใช้เป็นทางหนีไฟทางอากาศได้ และต้องจัดให้มีทางหนีไฟบนชั้นคานฟ้าไปสู่บันไดหนีไฟได้สะดวกทุกชั้น และเมื่ออุปกรณ์เครื่องช่วยในการหนีไฟจากอาคารลงสู่พื้นดินได้โดยปลอดภัย

หมวด ๓

ระบบบำบัดน้ำเสียและการระบายน้ำทิ้ง

ข้อ ๓๐ การออกแบบและการคำนวณรายการระบบบำบัดน้ำเสียและการระบายน้ำทิ้งของอาคารสูงหรืออาคารขนาดใหญ่พิเศษต้องดำเนินการโดยผู้ได้รับใบอนุญาตเป็นผู้ประกอบวิชาชีพวิศวกรรมควบคุมตั้งแต่ประเภทสามัญวิศวกรรมขึ้นไปตามกฎหมายว่าด้วยวิชาชีพวิศวกรรม

ข้อ ๓๑ การระบายน้ำฝนออกจากอาคารสูงหรืออาคารขนาดใหญ่พิเศษจะระบายลงสู่แหล่งรองรับน้ำทิ้งโดยตรงก็ได้ แต่ต้องไม่ก่อให้เกิดอันตรายต่อสุขภาพ ชีวิต ร่างกาย หรือทรัพย์สิน หรือกระทบกระเทือนต่อการรักษาคุณภาพสิ่งแวดล้อม

ข้อ ๓๒ ระบบบำบัดน้ำเสียจะแยกเป็นระบบอิสระเฉพาะอาคารหรือเป็นระบบรวมของส่วนกลางก็ได้ แต่ต้องไม่ก่อให้เกิดเสียง กลิ่น ฟอง กาก หรือสิ่งอื่นใดที่เกิดจากการบำบัดน้ำจนส่งผลกระทบต่อสุขภาพ ชีวิต ร่างกาย หรือทรัพย์สิน กระบวนการบำบัดน้ำต้องรักษาคุณภาพสิ่งแวดล้อม หรือความเดือดร้อนรำคาญแก่ประชาชนผู้อาศัยใกล้เคียง

ข้อ ๓๓ น้ำเสียต้องผ่านระบบบำบัดน้ำเสียจนเป็นน้ำทิ้งก่อนระบายสู่แหล่งรองรับน้ำทิ้ง โดยคุณภาพน้ำทิ้งให้เป็นไปตามประกาศสำนักงานคณะกรรมการสิ่งแวดล้อมแห่งชาติ เรื่อง กำหนดมาตรฐานคุณภาพน้ำทิ้งจากอาคาร

ข้อ ๓๔ ทางระบายน้ำทิ้งต้องมีลักษณะที่สามารถตรวจสอบและทำความสะอาดได้โดยสะดวก ในกรณีทางระบายน้ำเป็นแบบท่อปิดต้องมีบ่อสำหรับตรวจการระบายน้ำทุกระยะไม่เกิน ๔.๐๐ เมตร และทุกมุมเล็กน้อย

ข้อ ๓๕ ในกรณีแหล่งรองรับน้ำทิ้งมีขนาดเล็กไม่เพียงพอจะรองรับน้ำทิ้งที่ระบายจากอาคารในชั่วโมงการใช้น้ำสูงสุด ให้มีที่พักน้ำทิ้งเพื่อรองรับปริมาณน้ำทิ้งที่เกินกว่าแหล่งรองรับน้ำทิ้งจะรับได้ ก่อนที่จะระบายสู่แหล่งรองรับน้ำทิ้ง

หมวด ๔ ระบบระบาย

ข้อ ๓๖ อาคารสูงหรืออาคารขนาดใหญ่พิเศษต้องมีที่เก็บน้ำใช้สำรองที่สามารถจ่ายน้ำในชั่วโมงการใช้น้ำสูงสุดได้ไม่น้อยกว่า ๒ ชั่วโมง และต้องมีระบบท่อจ่ายน้ำประปาที่มีแรงดันน้ำในท่อจ่ายน้ำและปริมาณน้ำประปาต่อต่อไปนี้

- (๑) แรงดันน้ำในระบบท่อจ่ายน้ำที่จุดน้ำเข้าเครื่องสุขภัณฑ์ต้องมีแรงดันน้ำในชั่วโมงการใช้น้ำสูงสุดไม่น้อยกว่า ๐.๑ เมกะปาสกาลมาตร
- (๒) ปริมาณการใช้น้ำสำหรับชำระให้แก่ผู้ใช้น้ำทั้งอาคารสำหรับประเภทเครื่องสุขภัณฑ์แต่ละชนิดให้เป็นไปตามหลักเกณฑ์ดังต่อไปนี้

(๒) การใช้เพื่อการพาณิชย์กรรมหรือการอื่น ปริมาณมูลฝอยไม่น้อยกว่า ๐.๕ ลิตรต่อพื้นที่หนึ่งตารางเมตรต่อวัน

ข้อ ๔๐ อาคารสูงหรืออาคารขนาดใหญ่พิเศษต้องจัดให้มีที่พักรวมมูลฝอยที่มีลักษณะดังต่อไปนี้

- (๑) ต้องมีขนาดความจุไม่น้อยกว่า ๓ เท่าของปริมาณมูลฝอยที่เกิดขึ้นในแต่ละวันตามข้อ ๓๘
- (๒) ผนังต้องทำด้วยวัสดุทึบและทนไฟ
- (๓) พื้นผิวภายในต้องเรียบและกันน้ำซึม
- (๔) ต้องมีการป้องกันกลิ่นและน้ำฝน
- (๕) ต้องมีการระบายน้ำเสียจากมูลฝอยเข้าสู่ระบบบำบัดน้ำเสีย
- (๖) ต้องมีการระบายอากาศและป้องกันน้ำเข้า

ที่พักรวมมูลฝอยต้องมีระยะห่างจากสถานที่ประกอบอาหารและสถานที่เก็บอาหารไม่น้อยกว่า ๔.๐๐ เมตร แต่ถ้าที่พักรวมมูลฝอยมีขนาดความจุเกิน ๓ ลูกบาศก์เมตร ต้องมีระยะห่างจากสถานที่ดังกล่าวไม่น้อยกว่า ๑๐.๐๐ เมตร และสามารถขนย้ายมูลฝอยได้โดยสะดวก

ข้อ ๔๑ ที่พักรวมมูลฝอยของอาคารสูงหรืออาคารขนาดใหญ่พิเศษต้องมีลักษณะดังต่อไปนี้

- (๑) ฝา ผนัง และประตูต้องแข็งแรงทนทาน ประตูต้องปิดได้สนิทเพื่อป้องกันกลิ่น
- (๒) ขนาดเหมาะสมกับสถานที่และสะดวกต่อการทำความสะอาด
- ข้อ ๔๒ ปล่องทิ้งมูลฝอยของอาคารสูงหรืออาคารขนาดใหญ่พิเศษต้องมีลักษณะดังต่อไปนี้
- (๑) ต้องทำด้วยวัสดุทนไฟ มีขนาดความกว้างและด้านหรือเส้นผ่านศูนย์กลางไม่น้อยกว่า ๖๐ เซนติเมตร ผิวภายในเรียบ ทำความสะอาดได้ง่ายและไม่มีส่วนใดที่จะทำให้มูลฝอยติดค้าง
- (๒) ประตูหรือช่องที่มูลฝอยต้องทำด้วยวัสดุทนไฟและปิดได้สนิทเพื่อป้องกันมิให้มูลฝอยปลิวย้อนกลับและติดค้างได้

- (๓) ต้องมีการระบายอากาศเพื่อป้องกันกลิ่น
- (๔) ปลายล่างของปล่องทิ้งมูลฝอยต้องมีประตูปิดสนิทเพื่อป้องกันกลิ่น

หมวด ๖ ระบบลิฟต์

ข้อ ๔๓ ลิฟต์โดยสารและลิฟต์ดับเพลิงแต่ละชุดที่ใช้กับอาคารสูงให้มีขนาดมวลบรรทุกไม่น้อยกว่า ๖๐๐ กิโลกรัม

ตารางเปรียบเทียบปริมาณน้ำประปาเป็นหน่วยสุขภัณฑ์เพื่อหาปริมาณน้ำ

ประเภทเครื่องสุขภัณฑ์	ชนิดของเครื่องควบคุม	หน่วยสุขภัณฑ์ (FIXTURE UNIT)	
		ส่วนบุคคล	สาธารณะ
ล้าง	ประตูน้ำล้าง (FLUSH VALVE)	๖	๑๐
ล้าง	ถังน้ำล้าง (FLUSH TANK)	๓	๕
ที่ปัสสาวะ	ประตูน้ำล้าง (FLUSH VALVE)	๕	๑๐
ที่ปัสสาวะ	ถังน้ำล้าง (FLUSH TANK)	๓	๕
อ่างล้างมือ	ก๊อกน้ำ	๑	๒
ฝักบัว	ก๊อกน้ำ	๒	๔
อ่างอาบน้ำ	ก๊อกน้ำ	๒	๔

หน่วยสุขภัณฑ์ หมายความว่า ตัวเลขที่แสดงถึงปริมาณการใช้น้ำหรือการระบายน้ำเปรียบเทียบกันระหว่างสุขภัณฑ์ต่างชนิดกัน

ทั้งนี้ สุขภัณฑ์อื่น ๆ ที่ไม่ได้ระบุไว้เทียบเคียงตัวเลขตามตารางข้างต้น

ข้อ ๓๗ ระบบท่อจ่ายน้ำต้องมีวิธีป้องกันมิให้สิ่งปนเปื้อนจากภายนอกเข้าไปในท่อจ่ายน้ำได้ ในกรณีที่ระบบท่อจ่ายน้ำแยกกันระหว่างน้ำดื่มกับน้ำใช้ ต้องแยกชนิดของท่อจ่ายน้ำให้ชัดเจน ห้ามต่อท่อจ่ายน้ำทั้งสองระบบเข้าด้วยกัน

หมวด ๕ ระบบกำจัดขยะมูลฝอย

ข้อ ๓๘ ในอาคารสูงหรืออาคารขนาดใหญ่พิเศษต้องมีการจัดเก็บขยะมูลฝอยโดยวิธีขึ้นถังเสียงหรือถังลงปล่องทิ้งมูลฝอย

ข้อ ๓๙ การคิดปริมาณมูลฝอยที่เกิดขึ้นในอาคาร ให้คิดจากอัตราการใช้ดังต่อไปนี้

- (๑) การใช้เพื่อการอยู่อาศัย ปริมาณมูลฝอยไม่น้อยกว่า ๒.๕๐ ลิตร ต่อคนต่อวัน

ข้อ ๔๔ อาคารสูงต้องมีลิฟต์ดับเพลิงอย่างน้อยหนึ่งชุด ซึ่งมีรายละเอียดอย่างน้อยดังต่อไปนี้

- (๑) ลิฟต์ดับเพลิงต้องจอดได้ทุกชั้นของอาคาร และต้องมีระบบควบคุมพิเศษสำหรับพนักงานดับเพลิงใช้ขณะเกิดเพลิงไหม้โดยเฉพาะ
- (๒) บริเวณห้องโถงหน้าลิฟต์ดับเพลิงทุกชั้นต้องติดตั้งตู้สายฉีดน้ำดับเพลิงหรือหัวต่อสายฉีดน้ำดับเพลิงและอุปกรณ์ดับเพลิงอื่น ๆ
- (๓) ห้องโถงหน้าลิฟต์ดับเพลิงทุกชั้นต้องมีผนังหรือประตูที่ทำด้วยวัสดุทนไฟ ปิดกั้นมิให้เปลวไฟหรือควันเข้าได้ มีหน้าต่างเปิดออกสู่ภายนอกอาคารได้โดยตรง หรือมีระบบอัดลมภายในห้องโถงหน้าลิฟต์ดับเพลิงที่มีความดันลบขณะใช้งานไม่น้อยกว่า ๑.๘๖ เมกะปาสกาลมาตร และทำงานได้โดยอัตโนมัติเมื่อเกิดเพลิงไหม้
- (๔) ระยะเวลาในการเคลื่อนที่ของลิฟต์ดับเพลิงระหว่างชั้นล่างสุดกับชั้นบนสุดของอาคารต้องไม่เกินหนึ่งนาที

ทั้งนี้ ในเวลาปกติลิฟต์ดับเพลิงสามารถใช้เป็นลิฟต์โดยสารได้

ข้อ ๔๕ ในปล่องลิฟต์ห้ามติดตั้งท่อสายไฟฟ้า ท่อส่งน้ำ ท่อระบายน้ำ และอุปกรณ์ต่าง ๆ เว้นแต่เป็นส่วนประกอบของลิฟต์หรือจำเป็นสำหรับการปฏิบัติงานและการดูแลรักษาลิฟต์

ข้อ ๔๖ ลิฟต์ต้องมีระบบและอุปกรณ์การทำงานที่ให้ความปลอดภัยด้านสวัสดิภาพและสุขภาพของผู้โดยสารดังต่อไปนี้

- (๑) ต้องมีระบบการทำงานที่ลิฟต์เลื่อนมาหยุดตรงที่จอดชั้นระดับดินและประตูลิฟต์ต้องเปิดโดยอัตโนมัติเมื่อไฟฟ้าดับ
- (๒) ต้องมีสัญญาณเตือนและลิฟต์ต้องไม่เคลื่อนที่เมื่อบรรทุกเกินพิกัด
- (๓) ต้องมีอุปกรณ์ที่จะหยุดลิฟต์ได้ในระยะที่กำหนดโดยอัตโนมัติเมื่อตัวลิฟต์มีความเร็วเกินพิกัด
- (๔) ต้องมีระบบป้องกันประตูลิฟต์หนีผู้โดยสาร
- (๕) ลิฟต์ต้องไม่เคลื่อนที่เมื่อประตูลิฟต์ปิดไม่สนิท
- (๖) ประตูลิฟต์ต้องไม่เปิดขณะลิฟต์เคลื่อนที่หรือหยุดไม่ตรงที่จอด
- (๗) ต้องมีระบบการติดต่อกับภายนอกห้องลิฟต์ และสัญญาณแจ้งเหตุขัดข้อง
- (๘) ต้องมีระบบแสงสว่างฉุกเฉินในห้องลิฟต์และหน้าชั้นที่จอด
- (๙) ต้องมีระบบการระบายอากาศในห้องลิฟต์ตามที่กำหนดในข้อ ๔ (๒)

ข้อ ๔๗ ให้มีคำแนะนำข้อบัญญัติ การขอความช่วยเหลือ การให้ความช่วยเหลือ และข้อห้ามใช้ดังต่อไปนี้

- (๑) การใช้ลิฟต์และการขอความช่วยเหลือ ให้ติดไว้ในห้องลิฟต์
- (๒) การให้ความช่วยเหลือ ให้ติดไว้ในห้องจักรกลและห้องผู้ดูแลลิฟต์
- (๓) ข้อห้ามใช้ลิฟต์ ให้ติดไว้ที่ข้างประตูลิฟต์ด้านนอกทุกชั้น

ข้อ ๔๘ การควบคุมการติดตั้งและตรวจสอบระบบลิฟต์ต้องดำเนินการโดยวิศวกรไฟฟ้าหรือวิศวกรเครื่องกล ซึ่งเป็นผู้ได้รับใบอนุญาตเป็นผู้ประกอบวิชาชีพวิศวกรรมควบคุมตั้งแต่ประเภทสามัญวิศวกรขึ้นไปตามกฎหมายว่าด้วยวิชาชีพวิศวกรรม

ข้อ ๔๙ การก่อสร้าง ดัดแปลงหรือเปลี่ยนการใช้อาคารสูงหรืออาคารขนาดใหญ่พิเศษที่ได้ยื่นคำขออนุญาตหรือได้รับอนุญาตตามกฎหมายว่าด้วยการควบคุมอาคารไว้แล้วก่อนวันที่กฎกระทรวงนี้ใช้บังคับ ให้ได้รับยกเว้นไม่ต้องปฏิบัติตามกฎกระทรวงนี้

ให้ไว้ ณ วันที่ ๑๔ กุมภาพันธ์ พ.ศ. ๒๕๖๕

พลเอก อีระพงษ์ หนูนกิติ

รัฐมนตรีว่าการกระทรวงมหาดไทย

หมายเหตุ :- เหตุผลในการประกาศใช้กฎกระทรวงฉบับนี้ คือ เนื่องจากในปัจจุบันได้มีการก่อสร้างอาคารสูงและอาคารขนาดใหญ่พิเศษ เพื่อใช้ประโยชน์ในการอยู่อาศัยหรือประกอบกิจการประเภทเดียวหรือหลายประเภทร่วมกันเพิ่มมากขึ้น โครงสร้างและอุปกรณ์อันเป็นส่วนประกอบของอาคารจะแตกต่างกันไปตามประเภทของการใช้สมควรควบคุมอาคารสูงและอาคารขนาดใหญ่พิเศษ โดยเฉพาะเพื่อประโยชน์แห่งความมั่นคงแข็งแรง ความปลอดภัย การป้องกันอัคคีภัย การสาธารณสุข การรักษาคุณภาพสิ่งแวดล้อม การผังเมือง การสถาปัตยกรรม และการอำนวยความสะดวกแก่การจราจร ตลอดจนการวางแผนการพัฒนาด้านสาธารณูปโภคของรัฐ จึงจำเป็นต้องออกกฎกระทรวงนี้

ภาคผนวก จ-2
กฎกระทรวงฉบับที่ 47 (พ.ศ. 2540) ออกตามความใน
พระราชบัญญัติควบคุมอาคาร พ.ศ. 2522 ประกาศใน
ราชกิจจานุเบกษา เล่ม 114 ตอนที่ 52 ก
วันที่ 2 ตุลาคม พ.ศ. 2540



กฎกระทรวง
ฉบับที่ ๔๗ (พ.ศ. ๒๕๕๐)
ออกตามความในพระราชบัญญัติควบคุมอาคาร
พ.ศ. ๒๕๒๒

อาศัยอำนาจตามความในมาตรา ๕ (๓) และมาตรา ๔๖ วรรคหนึ่ง แห่งพระราชบัญญัติควบคุมอาคาร พ.ศ. ๒๕๒๒ รัฐมนตรีว่าการกระทรวงมหาดไทยออกกฎกระทรวงไว้ดังต่อไปนี้

ข้อ ๑ ให้ยกเลิกกฎกระทรวง ฉบับที่ ๓๘ (พ.ศ. ๒๕๓๖) ออกตามความในพระราชบัญญัติควบคุมอาคาร พ.ศ. ๒๕๒๒

ข้อ ๒ ในกฎกระทรวงนี้

“อาคารสูง” หมายความว่า อาคารที่บุคคลอาจเข้าอยู่หรือเข้าใช้สอยได้ โดยมีความสูงตั้งแต่ ๒๓.๐๐ เมตรขึ้นไป การวัดความสูงของอาคารให้วัดจากระดับพื้นดินที่ก่อสร้างถึงพื้นคาถา สำหรับอาคารทรงจั่วหรือปั้นหยาให้วัดจากระดับพื้นดินที่ก่อสร้างถึงยอดคันทวยของชั้นสูงสุด

“อาคารขนาดใหญ่พิเศษ” หมายความว่า อาคารที่ก่อสร้างขึ้นเพื่อใช้อาคารหรือส่วนหนึ่งของอาคารที่อยู่อาศัยหรือประกอบกิจการประเภทเดียวหรือหลายประเภท โดยมีพื้นที่รวมกันทุกชั้นหรือชั้นหนึ่งชั้นใดในหลังเดียวกันตั้งแต่ ๑๐,๐๐๐ ตารางเมตรขึ้นไป

“อาคารขนาดใหญ่” หมายความว่า อาคารที่ก่อสร้างขึ้นเพื่อใช้อาคารหรือส่วนหนึ่งของอาคารอยู่อาศัยหรือประกอบกิจการประเภทเดียวหรือหลายประเภท โดยมีพื้นที่รวมกันทุกชั้นหรือชั้นหนึ่งชั้นใดในหลังเดียวกันเกิน ๒,๐๐๐ ตารางเมตร หรืออาคารที่มีความสูงตั้งแต่ ๑๕.๐๐ เมตรขึ้นไป และมีพื้นที่อาคารรวมกันทุกชั้นหรือชั้นหนึ่งชั้นใดในหลังเดียวกันเกิน ๑,๐๐๐ ตารางเมตร แต่ไม่เกิน ๒,๐๐๐ ตารางเมตร การวัดความสูงของอาคารให้วัดจากระดับพื้นดินที่ก่อสร้างถึงพื้นคาถา สำหรับอาคารทรงจั่วหรือปั้นหยาให้วัดจากระดับพื้นดินที่ก่อสร้างถึงยอดคันทวยของชั้นสูงสุด

เจ้าพนักงานท้องถิ่นมีอำนาจสั่งให้เจ้าของหรือผู้ครอบครองอาคารดำเนินการแก้ไขให้เป็นไปตามกฎกระทรวงเทศบัญญัติ ข้อบัญญัติจังหวัด กฎ ข้อบังคับ ประกาศ หรือคำสั่งที่ได้ออกโดยอาศัยอำนาจตามพระราชบัญญัติควบคุมการก่อสร้างอาคาร พุทธศักราช ๒๕๑๘ หรือพระราชบัญญัติควบคุมการก่อสร้างในเขตเพลิงไหม้ พุทธศักราช ๒๕๑๖ แล้วแต่กรณี ที่ใช้บังคับอยู่ในขณะนั้นให้แล้วเสร็จภายในระยะเวลาที่เจ้าพนักงานท้องถิ่นกำหนดแต่ต้องไม่น้อยกว่าสามสิบวัน ในกรณีที่มีเหตุอันสมควรเจ้าพนักงานท้องถิ่นจะขยายระยะเวลาออกไปอีกก็ได้

ในกรณีที่อาคารซึ่งก่อสร้าง ดัดแปลง หรือเคลื่อนย้ายก่อนวันที่พระราชบัญญัติควบคุมอาคาร พ.ศ. ๒๕๒๒ ใช้บังคับ แต่ไม่อยู่ภายใต้บังคับแห่งพระราชบัญญัติควบคุมการก่อสร้างอาคาร พุทธศักราช ๒๕๑๘ หรือพระราชบัญญัติควบคุมการก่อสร้างในเขตเพลิงไหม้ พุทธศักราช ๒๕๑๖ มีสภาพหรือมีการใช้ที่อาจเป็นอันตรายต่อสุขภาพ ชีวิต ร่างกาย หรือทรัพย์สิน หรืออาจไม่ปลอดภัยจากอัคคีภัย หรือก่อให้เกิดเหตุรำคาญ หรือกระทบกระเทือนต่อการรักษาคุณภาพสิ่งแวดล้อม ให้เจ้าพนักงานท้องถิ่นมีอำนาจสั่งให้เจ้าของหรือผู้ครอบครองอาคารดำเนินการแก้ไขเท่าที่จะกระทำได้ตามความจำเป็นและความเหมาะสมแก่เจ้าของหรือผู้ครอบครองอาคารให้แล้วเสร็จภายในระยะเวลาที่เจ้าพนักงานท้องถิ่นกำหนดแต่ต้องไม่น้อยกว่าสามสิบวัน ในกรณีที่มีเหตุอันสมควรเจ้าพนักงานท้องถิ่นจะขยายระยะเวลาออกไปอีกก็ได้

ข้อ ๕ ในกรณีที่อาคารตามข้อ ๓ หรือข้อ ๔ เป็นอาคารสูง อาคารขนาดใหญ่พิเศษ อาคารขนาดใหญ่ อาคารสาธารณะ อาคารอยู่อาศัยรวม โรงงาน กิจการ และสำนักงาน มีสภาพหรือมีการใช้ที่อาจไม่ปลอดภัยจากอัคคีภัย ให้เจ้าพนักงานท้องถิ่นมีอำนาจสั่งให้เจ้าของหรือผู้ครอบครองอาคารดำเนินการแก้ไขให้อาคารดังกล่าวมีระบบความปลอดภัยเกี่ยวกับอัคคีภัยภายในระยะเวลาที่เจ้าพนักงานท้องถิ่นกำหนด แต่ต้องไม่น้อยกว่าสามสิบวัน ในกรณีที่มีเหตุอันสมควรเจ้าพนักงานท้องถิ่นจะขยายระยะเวลาออกไปอีกก็ได้

ในการสั่งการให้แก้ไขอาคารตามวรรคหนึ่ง เจ้าพนักงานท้องถิ่นจะสั่งให้เจ้าของหรือผู้ครอบครองอาคารดำเนินการใดในกรณีดังต่อไปนี้

(๑) อาคารที่มีความสูงตั้งแต่สี่ชั้นขึ้นไปให้ติดตั้งบันไดหนีไฟที่ไม้บันไดในแนวตั้งเพิ่มจากบันไดหลักให้เหมาะสมกับพื้นที่ของอาคารแต่ละชั้น เพื่อให้สามารถถลำถึงบุคคลทั้งหมดในอาคารออกนอกอาคารได้ภายในหนึ่งชั่วโมง โดยไม่ต้องเป็นการดัดแปลงอาคารแต่ต้องแนบให้เจ้าพนักงานท้องถิ่นตรวจพิจารณาให้ความเห็นชอบ และบันไดหนีไฟต้องมีลักษณะ ดังนี้

“อาคารสาธารณะ” หมายความว่า อาคารที่ใช้เพื่อประโยชน์ในการชุมนุมคนได้โดยทั่วไป เพื่อกิจกรรมทางราชการ การเมือง การศึกษา การศาสนา การสังคม การนันทนาการ หรือการพาณิชย์กรรม เช่น โรงมหรสพ หอประชุม โรงแรม โรงพยาบาล สถานศึกษา หอสมุด สนามกีฬากลางแจ้ง สถานีพาโนรมา ตลาด ห้างสรรพสินค้า ศูนย์การค้า สถานบริการ ท่าอากาศยาน อุโมงค์ สะพาน อาคารจอดรถ สถานีรถไฟหรือสถานีรถไฟใต้ดิน สถานีขนส่งมวลชน สถานีรถไฟ เป็นต้น

“อาคารอยู่อาศัยรวม” หมายความว่า อาคารหรือส่วนใดส่วนหนึ่งของอาคารที่ใช้เป็นที่อยู่อาศัยสำหรับหลายครอบครัว โดยแบ่งออกเป็นหน่วยแยกจากกันสำหรับแต่ละครอบครัว มีห้องน้ำ ห้องส้วม ทางเดิน ทางเข้าออก และทางขึ้นลงหรือลิฟต์แยกจากกันหรือร่วมกัน

“โรงงาน” หมายความว่า อาคารหรือส่วนหนึ่งส่วนใดของอาคารที่ใช้เป็นโรงงานตามกฎหมายว่าด้วยโรงงาน

“กัศัตการ” หมายความว่า อาคารหรือส่วนหนึ่งส่วนใดของอาคารที่ใช้เป็นที่พักอาหารหรือเครื่องดื่ม โดยมีพื้นที่สำหรับตั้งโต๊ะอาหารไว้บริการภายในอาคารหรือภายนอกอาคารที่มีพื้นที่ตั้งแต่ ๓๐๐ ตารางเมตรขึ้นไป

“สำนักงาน” หมายความว่า อาคารหรือส่วนหนึ่งส่วนใดของอาคารที่ใช้เป็นสำนักงานหรือที่ทำการที่มีพื้นที่ตั้งแต่ ๓๐๐ ตารางเมตรขึ้นไป

ข้อ ๓ ในกรณีที่อาคารซึ่งก่อสร้าง ดัดแปลง หรือเคลื่อนย้ายโดยได้รับอนุญาตตามพระราชบัญญัติควบคุมอาคาร พ.ศ. ๒๕๒๒ มีสภาพหรือมีการใช้ที่อาจเป็นอันตรายต่อสุขภาพ ชีวิต ร่างกาย หรือทรัพย์สิน หรืออาจไม่ปลอดภัยจากอัคคีภัย หรือก่อให้เกิดเหตุรำคาญ หรือกระทบกระเทือนต่อการรักษาคุณภาพสิ่งแวดล้อม ให้เจ้าพนักงานท้องถิ่นมีอำนาจสั่งให้เจ้าของหรือผู้ครอบครองอาคารดำเนินการแก้ไขให้เป็นไปตามกฎกระทรวงที่ออกตามตรา ๔ หรือข้อบัญญัติท้องถิ่นที่ออกตามตรา ๔ หรือมาตรา ๑๐ ที่ใช้บังคับอยู่ในวันที่ได้รับอนุญาตหรือได้รับแจ้งให้ก่อสร้าง ดัดแปลง หรือเคลื่อนย้ายอาคารให้แล้วเสร็จภายในระยะเวลาที่เจ้าพนักงานท้องถิ่นกำหนดแต่ต้องไม่น้อยกว่าสามสิบวัน ในกรณีที่มีเหตุอันสมควร เจ้าพนักงานท้องถิ่นจะขยายระยะเวลาออกไปอีกก็ได้

ข้อ ๔ ในกรณีที่อาคารซึ่งก่อสร้าง ดัดแปลง หรือเคลื่อนย้ายก่อนวันที่พระราชบัญญัติควบคุมอาคาร พ.ศ. ๒๕๒๒ ใช้บังคับ แต่ไม่อยู่ภายใต้บังคับแห่งพระราชบัญญัติควบคุมการก่อสร้างอาคาร พุทธศักราช ๒๕๑๘ หรือพระราชบัญญัติควบคุมการก่อสร้างในเขตเพลิงไหม้ พุทธศักราช ๒๕๑๖ มีสภาพหรือมีการใช้ที่อาจเป็นอันตรายต่อสุขภาพ ชีวิต ร่างกาย หรือทรัพย์สิน หรืออาจไม่ปลอดภัยจากอัคคีภัย หรือก่อให้เกิดเหตุรำคาญ หรือกระทบกระเทือนต่อการรักษาคุณภาพสิ่งแวดล้อม ให้

(ก) บันไดหนีไฟภายในอาคารต้องมีคันทวยทุกด้านโดยรอบที่ท้าวด้วยวัสดุที่ไม่ติดไฟ

(ข) ช่องประตูบันไดหนีไฟต้องเป็นบานเปิดท้าวด้วยวัสดุที่ไม่ติดไฟ พร้อมติดตั้งอุปกรณ์ชนิดที่บังคับให้บานประตูปิดได้เองเพื่อป้องกันควันและเปลวไฟไม่ให้เข้าสู่บันไดหนีไฟ และมีความกว้างสุทธิไม่น้อยกว่า ๘๐ เซนติเมตร สูงไม่น้อยกว่า ๒.๐๐ เมตร

(๒) จัดให้มีการติดตั้งแบบแปลนแผนผังของอาคารแต่ละชั้นแสดงตำแหน่งห้องต่าง ๆ ทุกห้องตำแหน่งที่ตั้งตู้อุปกรณ์ดับเพลิงต่าง ๆ ประตูหรือทางหนีไฟของชั้นนั้นตามไว้ในตำแหน่งที่เห็นได้ชัดเจนที่บริเวณห้องโถงหรือหน้าลิฟต์ทุกแห่งทุกชั้นของอาคาร และที่บริเวณพื้นชั้นล่างของอาคารต้องจัดให้มีแบบแปลนแผนผังของอาคารทุกชั้นเก็บรักษาไว้เพื่อให้สามารถตรวจสอบได้โดยสะดวก

(๓) ติดตั้งเครื่องดับเพลิงแบบมือถือตามชนิดและขนาดที่กำหนดไว้ในตารางท้ายกฎกระทรวงนี้ อย่างน้อยหนึ่งสำหรับชั้นเพลิงที่เกิดจากประเภทของวัสดุที่มีในแต่ละชั้น โดยให้มี ๑ เครื่องต่อพื้นที่ไม่เกิน ๑,๐๐๐ ตารางเมตร ทุกชั้นไม่เกิน ๔๕.๐๐ เมตร แต่ไม่น้อยกว่าชั้นละ ๑ เครื่อง

การติดตั้งเครื่องดับเพลิงแบบมือถือนี้ ต้องติดตั้งให้ส่วนบนสุดของตัวเครื่องสูงจากระดับพื้นอาคารไม่เกิน ๑.๕๐ เมตร ในที่มองเห็น สามารถอ่านคำแนะนำการใช้ได้และสามารถเข้าใช้สอยได้สะดวก และต้องอยู่ในสภาพที่ใช้งานได้ตลอดเวลา

(๔) ติดตั้งระบบสัญญาณเตือนเพลิงไหม้ทุกชั้น โดยระบบสัญญาณเตือนเพลิงไหม้อย่างน้อยต้องประกอบด้วย

(ก) อุปกรณ์ส่งสัญญาณเพื่อให้หนีไฟที่สามารถส่งเสียงหรือสัญญาณให้คนที่อยู่ในอาคารได้ยินหรือทราบทั่วถึง

(ข) อุปกรณ์แจ้งเหตุที่มีทั้งระบบแจ้งเหตุอัตโนมัติ และระบบแจ้งเหตุที่ใช้มือเพื่อให้อุปกรณ์ตาม (ก) ทำงาน

(๕) ติดตั้งระบบไฟส่องสว่างสำรองเพื่อให้มีแสงสว่างสามารถมองเห็นช่องทางเดินได้ขณะเพลิงไหม้ และมีป้ายบอกขึ้นและป้ายบอกทางหนีไฟที่ด้านในและด้านนอกของประตูหนีไฟทุกชั้นด้วยตัวอักษรที่สามารถมองเห็นได้ชัดเจนโดยตัวอักษรต้องมีขนาดไม่เล็กกว่า ๑๐ เซนติเมตร

(๖) ติดตั้งระบบป้องกันอันตรายจากฟ้าผ่าซึ่งประกอบด้วยเสาต่อฟ้า สายล่อฟ้า สายล่อฟ้าสายนำลงดิน และหลักสายดินที่เชื่อมโยงกันเป็นระบบ โดยให้เป็นไปตามมาตรฐานเพื่อความปลอดภัยทางไฟฟ้าของกรมพัฒนาและส่งเสริมพลังงาน

ในกรณีที่อาคารตามวรรคหนึ่งมีระบบความปลอดภัยเกี่ยวกับอัคคีภัยอยู่แล้ว แต่ไม่อยู่ในสภาพที่ใช้งานได้ ให้เจ้าพนักงานท้องถิ่นมีอำนาจสั่งให้เจ้าของหรือผู้ครอบครองอาคารแก้ไขให้ระบบความปลอดภัยดังกล่าวใช้งานได้ภายในระยะเวลาที่กำหนด แต่ต้องไม่น้อยกว่าสามสิบวัน ในกรณีที่มีเหตุอันสมควรเจ้าพนักงานท้องถิ่นจะขยายระยะเวลาออกไปอีกก็ได้

ข้อ ๖ ก่อนที่เจ้าพนักงานท้องถิ่นจะสั่งให้เจ้าของหรือผู้ครอบครองอาคารดำเนินการแก้ไขอาคารตามข้อ ๓ ข้อ ๔ หรือข้อ ๕ ให้นายช่างที่เจ้าพนักงานท้องถิ่นกำหนดตรวจสอบสภาพหรือการใช้อาคารหรือระบบความปลอดภัยเกี่ยวกับอัคคีภัย แล้วรายงานให้เจ้าพนักงานท้องถิ่นทราบ ในรายงานนั้นอย่างน้อยต้องประกอบด้วยผลการตรวจสอบอาคาร สภาพปัญหาของอาคารที่จำเป็นต้องแก้ไข วิธีการแก้ไข ตลอดจนระยะเวลาในการแก้ไข

ถ้านายช่างตรวจสอบพบว่าอาคารนั้นมีสภาพหรือการใช้หรือระบบความปลอดภัยเกี่ยวกับอัคคีภัยที่อาจก่อให้เกิดอันตรายต่อชีวิตหรือร่างกาย และจำเป็นต้องดำเนินการเพื่อบรรเทาเหตุโดยเร่งด่วน ให้นายช่างรีบรายงานเหตุดังกล่าวและวิธีการที่จะต้องดำเนินการเพื่อบรรเทาเหตุที่จะก่อให้เกิดอันตรายนั้น เพื่อให้เจ้าพนักงานท้องถิ่นมีคำสั่งโดยเร็ว

ข้อ ๗ ในกรณีที่เจ้าพนักงานท้องถิ่นพบเห็นเองว่า อาคารตามข้อ ๓ ข้อ ๔ หรือข้อ ๕ มีสภาพหรือมีการใช้อาคารหรือระบบความปลอดภัยเกี่ยวกับอัคคีภัยที่อาจเป็นอันตรายต่อชีวิต หรือร่างกาย หรือได้รับรายงานจากนายช่างตามข้อ ๖ วรรคสอง และเจ้าพนักงานท้องถิ่นเห็นว่าเป็นกรณีฉุกเฉิน ไม่อาจรอช้าไว้ได้ ให้เจ้าพนักงานท้องถิ่นมีอำนาจสั่งให้เจ้าของหรือผู้ครอบครองอาคารดำเนินการเพื่อบรรเทาเหตุที่อาจก่อให้เกิดอันตรายดังกล่าวได้ทันทีตามวิธีการที่เจ้าพนักงานท้องถิ่นกำหนด และถ้าหากมีความจำเป็น เจ้าพนักงานท้องถิ่นจะสั่งห้ามมิให้เจ้าของหรือผู้ครอบครองอาคารใช้หรือยินยอมให้ผู้อื่นใช้อาคารนั้นทั้งหมดหรือบางส่วนไว้ก่อนจนกว่าจะมีการแก้ไขเพื่อบรรเทาเหตุที่อาจก่อให้เกิดอันตรายนั้นแล้วก็ได้

ให้ไว้ ณ วันที่ ๒๕ กันยายน พ.ศ. ๒๕๕๐

เสนาะ เทียนทอง

รัฐมนตรีว่าการกระทรวงมหาดไทย

ตารางแสดงชนิดและขนาดของเครื่องดับเพลิงแบบมือถือ

ชนิดของเครื่องดับเพลิง	ขนาดบรรจุไม่น้อยกว่า
(๑) ก๊าซคาร์บอนไดออกไซด์	๔ กิโลกรัม
(๒) ผงเคมีแห้ง	๔ กิโลกรัม

หมายเหตุ :- เหตุผลในการประกาศใช้กฎกระทรวงฉบับนี้ คือ เนื่องจากอาคารบางอาคารซึ่งก่อสร้าง คัดแปลง หรือเคลื่อนย้าย โดยได้รับอนุญาตตามพระราชบัญญัติควบคุมอาคาร พ.ศ. ๒๕๒๒ หรืออาคารบางอาคารซึ่งได้ก่อสร้าง คัดแปลง หรือเคลื่อนย้ายก่อนวันที่พระราชบัญญัติควบคุมอาคาร พ.ศ. ๒๕๒๒ ใช้บังคับ มีสภาพหรือมีการใช้ที่อาจเป็นอันตรายต่อสุขภาพ ชีวิต ร่างกาย หรือทรัพย์สิน หรืออาจไม่ปลอดภัยจากอัคคีภัย หรือก่อให้เกิดเหตุรำคาญ หรือกระทบกระเทือนต่อการรักษาคุณภาพสิ่งแวดล้อม สมควรปรับปรุง หลักเกณฑ์ วิธีการ และเงื่อนไขในการให้เจ้าพนักงานท้องถิ่นมีอำนาจสั่งให้เจ้าของหรือผู้ครอบครองอาคารดังกล่าวปรับปรุงหรือแก้ไขระบบความปลอดภัยเกี่ยวกับอัคคีภัยของอาคาร จึงจำเป็นต้องออกกฎกระทรวงนี้

ภาคผนวก จ-3

กฎกระทรวงกำหนดประเภท หรือขนาดของอาคาร และมาตรฐาน
หลักเกณฑ์ และวิธีการ ในการออกแบบอาคารเพื่อการอนุรักษ์
พลังงาน พ.ศ. 2552 ประกาศในราชกิจจานุเบกษา เล่ม 126 ตอนที่
12 ก วันที่ 20 กุมภาพันธ์ พ.ศ. 2552



กฎกระทรวง

กำหนดประเภท หรือขนาดของอาคาร และมาตรฐาน หลักเกณฑ์ และวิธีการ
ในการออกแบบอาคารเพื่อการอนุรักษ์พลังงาน
พ.ศ. ๒๕๕๒

อาศัยอำนาจตามความในมาตรา ๖ วรรคสอง และมาตรา ๑๕ แห่งพระราชบัญญัติ
การส่งเสริมการอนุรักษ์พลังงาน พ.ศ. ๒๕๓๕ ซึ่งแก้ไขเพิ่มเติมโดยพระราชบัญญัติการส่งเสริม
การอนุรักษ์พลังงาน (ฉบับที่ ๒) พ.ศ. ๒๕๕๐ อันเป็นกฎหมายที่มีบทบัญญัติบางประการเกี่ยวกับ
การจำกัดสิทธิและเสรีภาพของบุคคล ซึ่งมาตรา ๒๘ ประกอบกับมาตรา ๓๓ มาตรา ๔๑ และมาตรา ๔๓
ของรัฐธรรมนูญแห่งราชอาณาจักรไทย บัญญัติให้กระทำได้โดยอาศัยอำนาจตามบทบัญญัติ
แห่งกฎหมาย รัฐมนตรีว่าการกระทรวงพลังงานโดยคำแนะนำของคณะกรรมการนโยบายพลังงาน
แห่งชาติดอกกฎกระทรวงไว้ดังต่อไปนี้

ข้อ ๑ กฎกระทรวงนี้ให้ใช้บังคับเมื่อพ้นกำหนดหนึ่งร้อยยี่สิบวันนับแต่วันประกาศใน
ราชกิจจานุเบกษาเป็นต้นไป

หมวด ๑
ประเภทและขนาดของอาคาร

ข้อ ๒ การก่อสร้างหรือดัดแปลงอาคารดังต่อไปนี้ หากมีขนาดพื้นที่รวมกันทุกชั้น
ในหลังเดียวกันตั้งแต่ ๒,๐๐๐ ตารางเมตรขึ้นไป ต้องมีการออกแบบเพื่อการอนุรักษ์พลังงาน
ตามกฎกระทรวงนี้

(๒) ค่าการถ่ายเทความร้อนรวมของหลังคาอาคารในส่วนที่มีการปรับอากาศในแต่ละประเภท
ของอาคารต้องมีค่าไม่เกินดังต่อไปนี้

ประเภทอาคาร	ค่าการถ่ายเทความร้อนรวมของหลังคาอาคาร (วัตต์ต่อตารางเมตร)
(ก) สถานศึกษา สำนักงาน	๑๕
(ข) โรงมหรสพ ศูนย์การค้า สถานบริการ ห้างสรรพสินค้า อาคารชุมนุมคน	๑๒
(ค) โรงแรม สถานพยาบาล อาคารชุด	๑๐

(๓) อาคารที่มีการใช้งานพื้นที่หลายลักษณะ พื้นที่แต่ละส่วนต้องใช้ข้อกำหนดของระบบ
กอบอาคารตามลักษณะการ ใช้งานของพื้นที่แต่ละส่วนนั้น

ส่วนที่ ๒
ระบบไฟฟ้าแสงสว่าง

ข้อ ๔ การใช้ไฟฟ้าส่องสว่างภายในอาคาร โดยไม่รวมพื้นที่จอดรถ

(๑) การใช้ไฟฟ้าส่องสว่างภายในอาคาร ต้องให้ระดับความส่องสว่างสำหรับงานแต่ละ
ประเภทอย่างเพียงพอ และเป็นไปตามกฎหมายว่าด้วยการควบคุมอาคารหรือกฎหมายเฉพาะ
ว่าด้วยการนั้นกำหนด

(๒) อุปกรณ์ไฟฟ้าสำหรับใช้ส่องสว่างภายในอาคารต้องใช้กำลังไฟฟ้าในแต่ละประเภท
ของอาคารมีค่าไม่เกินดังต่อไปนี้

ประเภทอาคาร	ค่ากำลังไฟฟ้าส่องสว่างสูงสุด (วัตต์ต่อตารางเมตรของพื้นที่ใช้งาน)
(ก) สถานศึกษา สำนักงาน	๑๔
(ข) โรงมหรสพ ศูนย์การค้า สถานบริการ ห้างสรรพสินค้า อาคารชุมนุมคน	๑๘
(ค) โรงแรม สถานพยาบาล อาคารชุด	๑๒

(๓) อาคารที่มีการใช้งานพื้นที่หลายลักษณะ พื้นที่แต่ละส่วนต้องใช้ค่าในตารางตามลักษณะ
การใช้งานของพื้นที่ส่วนนั้น

- (๑) สถานพยาบาลตามกฎหมายว่าด้วยสถานพยาบาล
- (๒) สถานศึกษา
- (๓) สำนักงาน
- (๔) อาคารชุดตามกฎหมายว่าด้วยอาคารชุด
- (๕) อาคารชุมนุมคนตามกฎหมายว่าด้วยการควบคุมอาคาร
- (๖) อาคาร โรงมหรสพตามกฎหมายว่าด้วยการควบคุมอาคาร
- (๗) อาคาร โรงแรมตามกฎหมายว่าด้วยโรงแรม
- (๘) อาคารสถานบริการตามกฎหมายว่าด้วยสถานบริการ
- (๙) อาคารห้างสรรพสินค้าหรือศูนย์การค้า

หมวด ๒
มาตรฐานและหลักเกณฑ์ในการออกแบบอาคาร

ส่วนที่ ๑
ระบบกรอบอาคาร

ข้อ ๓ ค่าการถ่ายเทความร้อนรวมของอาคาร

(๑) ค่าการถ่ายเทความร้อนรวมของผนังด้านนอกของอาคารในส่วนที่มีการปรับอากาศ
ในแต่ละประเภทของอาคารต้องมีค่าไม่เกินดังต่อไปนี้

ประเภทอาคาร	ค่าการถ่ายเทความร้อนรวมของผนังด้านนอก ของอาคาร (วัตต์ต่อตารางเมตร)
(ก) สถานศึกษา สำนักงาน	๕๐
(ข) โรงมหรสพ ศูนย์การค้า สถานบริการ ห้างสรรพสินค้า อาคารชุมนุมคน	๔๐
(ค) โรงแรม สถานพยาบาล อาคารชุด	๓๐

ค่าการถ่ายเทความร้อนรวมของผนังด้านนอกของอาคารในส่วนที่มีการปรับอากาศ ให้คำนวณ
จากค่าเฉลี่ยที่ถ่วงน้ำหนักของการถ่ายเทความร้อนรวมของผนังด้านนอกของอาคารแต่ละด้านรวมกัน

ส่วนที่ ๓
ระบบปรับอากาศ

ข้อ ๕ ระบบปรับอากาศ ประเภทและขนาดต่าง ๆ ของระบบปรับอากาศที่ติดตั้งภายใน
อาคาร ต้องมีค่าสัมประสิทธิ์สมรรถนะขั้นต่ำ ค่าประสิทธิภาพการให้ความเย็น และค่าพลังไฟฟ้าต่อตัน
ความเย็น เป็นไปตามที่รัฐมนตรีประกาศกำหนด

ส่วนที่ ๔
อุปกรณ์ผลิตน้ำร้อน

ข้อ ๖ อุปกรณ์ผลิตน้ำร้อนที่ติดตั้งภายในอาคาร ต้องมีค่าประสิทธิภาพขั้นต่ำและ
ค่าสัมประสิทธิ์สมรรถนะขั้นต่ำดังต่อไปนี้

(๑) หม้อไอน้ำและหม้อต้มน้ำร้อน

ประเภท	ค่าประสิทธิภาพขั้นต่ำ (ร้อยละ)
(ก) หม้อไอน้ำที่ใช้ใช้น้ำมันเป็นเชื้อเพลิง (oil fired steam boiler)	๘๕
(ข) หม้อต้มน้ำร้อนที่ใช้ใช้น้ำมันเป็นเชื้อเพลิง (oil fired hot water boiler)	๘๐
(ค) หม้อไอน้ำที่ใช้แก๊สเป็นเชื้อเพลิง (gas fired steam boiler)	๘๐
(ง) หม้อต้มน้ำร้อนที่ใช้แก๊สเป็นเชื้อเพลิง (gas fired hot water boiler)	๘๐

(๒) เครื่องทำน้ำร้อนชนิดฮีตปั๊มแบบใช้อากาศเป็นแหล่งพลังงาน (air-source heat pump water heater)

ภาวะพิกัด				ค่าสัมประสิทธิ์สมรรถนะขั้นต่ำ
ลักษณะ การออกแบบ	อุณหภูมิ น้ำเข้า	อุณหภูมิ น้ำออก	อุณหภูมิอากาศ	
	(องศาเซลเซียส)			
	(ก) แบบที่ ๑	๓๐.๐	๕๐.๐	
(ข) แบบที่ ๒	๓๐.๐	๖๐.๐	๓๐.๐	๓.๐

ส่วนที่ ๕

การใช้พลังงานโดยรวมของอาคาร

ข้อ ๙ การขออนุญาตก่อสร้างหรือดัดแปลงอาคารตามข้อ ๒ ที่ไม่เป็นไปตามเกณฑ์ที่กำหนดไว้ในหมวด ๒ ส่วนที่ ๑ ส่วนที่ ๒ หรือส่วนที่ ๓ ให้พิจารณาความเกณฑ์การพิจารณาการใช้พลังงานโดยรวมของอาคาร

เกณฑ์การใช้พลังงานโดยรวมของอาคารตามวรรคหนึ่ง ต้องมีค่าการใช้พลังงานโดยรวมของอาคารดังกล่าวต่ำกว่าค่าการใช้พลังงานโดยรวมของอาคารอ้างอิงที่มีพื้นที่การใช้งาน ทิศทาง และพื้นที่ของกรอบอาคารแต่ละด้านเป็นเช่นเดียวกับอาคารที่จะก่อสร้างหรือดัดแปลง และมีค่าของระบบกรอบอาคาร ระบบไฟฟ้าแสงสว่าง และระบบปรับอากาศ เป็นไปตามข้อกำหนดของแต่ละระบบ

ส่วนที่ ๖

การใช้พลังงานหมุนเวียนในระบบต่าง ๆ ของอาคาร

ข้อ ๘ เมื่อมีการใช้พลังงานหมุนเวียนในอาคาร ให้ยกเว้นการนับรวมการใช้ไฟฟ้าบางส่วนในอาคารในกรณีที่ระบบไฟฟ้าแสงสว่างของอาคารที่มีการออกแบบเพื่อใช้แสงธรรมชาติเพื่อการส่องสว่างภายในอาคารในพื้นที่ตามแนวกรอบอาคาร ให้ถือเสมือนว่าไม่มีการติดตั้งอุปกรณ์ไฟฟ้าแสงสว่างในพื้นที่ตามแนวกรอบอาคารนั้น โดยการออกแบบดังกล่าวต้องเป็นไปตามเงื่อนไขดังต่อไปนี้

(๑) ต้องแสดงอย่างชัดเจนว่า มีการออกแบบสวิตช์ที่สามารถเปิดและปิดอุปกรณ์ไฟฟ้าแสงสว่างที่ใช้กับพื้นที่ตามแนวกรอบอาคาร โดยอุปกรณ์ไฟฟ้าแสงสว่างต้องมีระยะห่างจากกรอบอาคารไม่เกิน ๑.๕ เท่าของความสูงของหน้าต่างในพื้นที่นั้น และ

(๒) กระจกหน้าต่างตามแนวกรอบอาคารตาม (๑) ต้องมีค่าประสิทธิภาพของสัมประสิทธิ์การบังแดด (effective shading coefficient) ไม่น้อยกว่า ๐.๑ และอัตราส่วนการส่งผ่านแสงต่อความร้อน (light to solar gain) มากกว่า ๑.๐ และพื้นที่กระจกหน้าต่างตามแนวกรอบอาคารตาม (๑) ต้องไม่น้อยกว่าพื้นที่ผนังทั้ง

ข้อ ๘ อาคารที่มีการผลิตพลังงานไฟฟ้าจากแสงอาทิตย์เพื่อใช้ในอาคาร สามารถนำค่าพลังงานไฟฟ้าที่ผลิตได้ไปหักออกจากค่าการใช้พลังงานโดยรวมของอาคาร

หมวด ๓

หลักเกณฑ์และวิธีการคำนวณในการออกแบบอาคาร

ข้อ ๑๐ หลักเกณฑ์และวิธีการคำนวณในการออกแบบอาคารตามหมวด ๒ ให้เป็นไปตามที่รัฐมนตรีประกาศกำหนด

บทเฉพาะกาล

ข้อ ๑๑ แบบของอาคารที่ได้ยื่นคำขออนุญาตหรือได้แจ้งการก่อสร้าง ดัดแปลง หรือเปลี่ยนแปลง ใช้ตามกฎหมายว่าด้วยการควบคุมอาคาร หรือที่ได้รับอนุญาตตามกฎหมายเฉพาะว่าด้วยการนั้น ก่อนวันที่กฎกระทรวงนี้ใช้บังคับ ให้ได้รับยกเว้นไม่ต้องปฏิบัติตามกฎกระทรวงนี้

ให้ไว้ ณ วันที่ ๕ กุมภาพันธ์ พ.ศ. ๒๕๕๒
บรรพรัตน์ ชาญนุกุล
รัฐมนตรีว่าการกระทรวงพลังงาน

หมายเหตุ :- เหตุผลในการประกาศใช้กฎกระทรวงฉบับนี้ คือ โดยที่มาตรา ๑๘ แห่งพระราชบัญญัติการส่งเสริมการอนุรักษ์พลังงาน พ.ศ. ๒๕๓๕ ซึ่งแก้ไขเพิ่มเติมโดยพระราชบัญญัติการส่งเสริมการอนุรักษ์พลังงาน (ฉบับที่ ๒) พ.ศ. ๒๕๕๐ บัญญัติให้รัฐมนตรีว่าการกระทรวงพลังงานโดยคำแนะนำของคณะกรรมการนโยบายพลังงานแห่งชาติ มีอำนาจออกกฎกระทรวงกำหนดประเภท หรือขนาดของอาคารที่จะทำการก่อสร้างหรือดัดแปลงที่ต้องมีการออกแบบเพื่อการอนุรักษ์พลังงาน และกำหนดมาตรฐานหลักเกณฑ์ และวิธีการ ในการออกแบบอาคารตามประเภท หรือขนาดของอาคารดังกล่าวเพื่อการอนุรักษ์พลังงาน จึงจำเป็นต้องออกกฎกระทรวงนี้

ภาคผนวก จ-4

กฎกระทรวง ฉบับที่ 50 (พ.ศ. 2540) ออกตามความใน
พระราชบัญญัติควบคุมอาคาร พ.ศ. 2522 ประกาศใน
ราชกิจจานุเบกษา เล่ม 114 ตอนที่ 67 ก
วันที่ 11 พฤศจิกายน พ.ศ. 2540



กฎกระทรวง

ฉบับที่ ๕๐ (พ.ศ. ๒๕๕๐)

ออกตามความในพระราชบัญญัติควบคุมอาคาร

พ.ศ. ๒๕๒๒

อาศัยอำนาจตามความในมาตรา ๕ (๓) และมาตรา ๘ (๑) (๔) (๖) (๗) (๘) และ (๑๑) แห่งพระราชบัญญัติควบคุมอาคาร พ.ศ. ๒๕๒๒ รัฐมนตรีว่าการกระทรวงมหาดไทยโดยคำแนะนำของคณะกรรมการควบคุมอาคาร ออกกฎกระทรวงไว้ดังต่อไปนี้

ข้อ ๑ ให้ยกเลิกพินัยกรรมว่า "พื้น" ในข้อ ๑ แห่งกฎกระทรวง ฉบับที่ ๓๓ (พ.ศ. ๒๕๓๕) ออกตามความในพระราชบัญญัติควบคุมอาคาร พ.ศ. ๒๕๒๒

ข้อ ๒ ให้ยกเลิกความในพินัยกรรมว่า "พื้นที่อาคาร" ในข้อ ๑ แห่งกฎกระทรวง ฉบับที่ ๓๓ (พ.ศ. ๒๕๓๕) ออกตามความในพระราชบัญญัติควบคุมอาคาร พ.ศ. ๒๕๒๒ และให้ใช้ความต่อไปนี้แทน

"พื้นที่อาคาร" หมายความว่า พื้นที่ของพื้นที่ของอาคารแต่ละชั้นที่บุคคลเข้าอยู่หรือเข้าใช้สอยได้ ภายในขอบเขตด้านนอกของคานหรือภายในพื้นนั้น หรือภายในขอบเขตด้านนอกของผนังของอาคาร และหมายความรวมถึงเฉลียงหรือระเบียงด้วย แต่ไม่รวมพื้นที่ดาดฟ้าและบันไดนอกหลังคา"

ข้อ ๓ ให้เพิ่มพินัยกรรมว่า "พื้นที่ดินที่ใช้เป็นที่ตั้งอาคาร" และ "ดาดฟ้า" ระหว่างพินัยกรรมว่า "พื้นที่อาคาร" และ "ที่ว่าง" ในข้อ ๑ แห่งกฎกระทรวง ฉบับที่ ๓๓ (พ.ศ. ๒๕๓๕) ออกตามความในพระราชบัญญัติควบคุมอาคาร พ.ศ. ๒๕๒๒

"พื้นที่ดินที่ใช้เป็นที่ตั้งอาคาร" หมายความว่า พื้นที่ของแปลงที่ดินที่นำมาใช้ขออนุญาตก่อสร้างอาคาร ไม่ว่าจะเป็นที่ดินตามหนังสือสำคัญแสดงสิทธิในที่ดินฉบับเดียวหรือหลายฉบับซึ่งเป็นที่ดินที่ติดต่อกัน

ในกรณีที่มีข้อบัญญัติท้องถิ่นหรือกฎหมายที่เกี่ยวข้องกำหนดแนวสร้างหรือขยายถนนไว้บังคับ ให้เริ่มนับความกว้างของถนนตามวรรคหนึ่งตั้งแต่นั้น"

ข้อ ๗ ให้ยกเลิกความในข้อ ๔ ข้อ ๕ ข้อ ๖ ข้อ ๗ และข้อ ๘ แห่งกฎกระทรวง ฉบับที่ ๓๓ (พ.ศ. ๒๕๓๕) ออกตามความในพระราชบัญญัติควบคุมอาคาร พ.ศ. ๒๕๒๒ และให้ใช้ความต่อไปนี้แทน

"ข้อ ๔ ส่วนที่เป็นขอบเขตนอกสุดของอาคารสูงหรืออาคารขนาดใหญ่พิเศษ ไม่ว่าจะอยู่ในระดับเหนือพื้นดินหรือต่ำกว่าระดับพื้นดินต้องห่างจากเขตที่ดินของผู้อื่นหรือถนนสาธารณะไม่น้อยกว่า ๖.๐๐ เมตร ทั้งนี้ ไม่รวมถึงส่วนที่เป็นฐานรากของอาคาร

ข้อ ๕ อาคารสูงหรืออาคารขนาดใหญ่พิเศษที่ก่อสร้างขึ้นในพื้นที่ดินที่ใช้เป็นที่ตั้งอาคาร ต้องมีค่าสูงสุดของอัตราส่วนพื้นที่อาคารรวมกันทุกชั้นของอาคารทุกหลังต่อพื้นที่ดินที่ใช้เป็นที่ตั้งอาคารไม่เกิน ๑๐ ต่อ ๑

ในกรณีที่อาคารอื่นใดหรือจะมีการก่อสร้างอาคารอื่นใดในพื้นที่ดินที่ใช้เป็นที่ตั้งอาคารเดียวกันกับอาคารสูงหรืออาคารขนาดใหญ่พิเศษ ต้องมีค่าสูงสุดของอัตราส่วนพื้นที่อาคารรวมกันทุกชั้นของอาคารทุกหลังต่อพื้นที่ดินที่ใช้เป็นที่ตั้งอาคารไม่เกิน ๑๐ ต่อ ๑ ด้วย

ข้อ ๖ อาคารสูงหรืออาคารขนาดใหญ่พิเศษต้องมีที่ว่างไม่น้อยกว่าอัตราส่วนดังต่อไปนี้

(๑) อาคารที่อยู่อาศัยต้องมีที่ว่างไม่น้อยกว่าร้อยละ ๓๐ ของพื้นที่ดินที่ใช้เป็นที่ตั้งอาคาร

(๒) อาคารพาณิชย์ โรงงาน อาคารสาธารณะ และอาคารอื่นที่ไม่ได้ใช้เป็นที่อยู่อาศัยต้องมีที่ว่างไม่น้อยกว่าร้อยละ ๑๐ ของพื้นที่ดินที่ใช้เป็นที่ตั้งอาคาร แต่อาคารนั้นใช้เป็นที่อยู่อาศัยร่วมอยู่ด้วยต้องมีที่ว่างตาม (๑)

ข้อ ๗ อาคารสูงหรืออาคารขนาดใหญ่พิเศษที่มีพื้นที่ของอาคารที่ต่ำกว่าระดับพื้นดินต้องมีระบบระบายอากาศ กับระบบบำบัดน้ำเสียและการระบายน้ำทั้งตามหมวด ๒ และหมวด ๓ แยกเป็นอิสระจากระบบระบายอากาศ กับระบบบำบัดน้ำเสีย และการระบายน้ำทั้งส่วนเหนือพื้นดิน

พื้นที่ของอาคารที่ต่ำกว่าระดับพื้นดินตามวรรคหนึ่ง ห้ามใช้เป็นที่อยู่อาศัย

ข้อ ๘ อาคารสูงหรืออาคารขนาดใหญ่พิเศษที่มีพื้นที่ของอาคารที่ต่ำกว่าระดับถนนหน้าอาคาร ตั้งแต่ชั้นที่ ๓ ลงไป หรือต่ำกว่าระดับถนนหน้าอาคารตั้งแต่ ๑.๐๐ เมตร ลงไป ต้องจัดให้มี

(๑) ระบบลิฟต์ตามหมวด ๖

(๒) บันไดหนีไฟจากชั้นล่างสุดสู่พื้นที่ของอาคารที่มีทางออกสู่ภายนอกได้โดยสะดวก และบันไดหนีไฟนี้ต้องมีระบบแสงสว่างและระบบอัคคีภัยที่มีความมั่นคงใช้งานไม่น้อยกว่า ๑.๕๖ ปาสาตามมาตร

"ดาดฟ้า" หมายความว่า พื้นส่วนบนสุดของอาคารที่ไม่มีหลังคาปกคลุม และบุคคลสามารถขึ้นไปใช้สอยได้"

ข้อ ๘ ให้ยกเลิกความในพินัยกรรมว่า "ที่ว่าง" ในข้อ ๑ แห่งกฎกระทรวง ฉบับที่ ๓๓ (พ.ศ. ๒๕๓๕) ออกตามความในพระราชบัญญัติควบคุมอาคาร พ.ศ. ๒๕๒๒ และให้ใช้ความต่อไปนี้แทน

"ที่ว่าง" หมายความว่า พื้นที่อันปราศจากหลังคาหรือสิ่งก่อสร้างปกคลุม ซึ่งพื้นที่ดังกล่าวอาจจะจัดให้เป็นบ่อน้ำ สระบัวบ้น้ำ บ่อพักน้ำเสีย ที่พักรวมมูลฝอย หรือที่จอดรถ ที่อยู่ภายนอกอาคารก็ได้ และให้หมายความรวมถึงพื้นที่ของสิ่งก่อสร้างหรืออาคารที่สูงจากระดับพื้นดินไม่เกิน ๑.๒๐ เมตร และไม่มีหลังคาหรือสิ่งก่อสร้างปกคลุมเหนือระดับนั้น"

ข้อ ๙ ให้ยกเลิกความในข้อ ๒ แห่งกฎกระทรวง ฉบับที่ ๓๓ (พ.ศ. ๒๕๓๕) ออกตามความในพระราชบัญญัติควบคุมอาคาร พ.ศ. ๒๕๒๒ และให้ใช้ความต่อไปนี้แทน

"ข้อ ๒ ที่ดินที่ใช้เป็นที่ตั้งของอาคารสูงหรืออาคารขนาดใหญ่พิเศษที่มีพื้นที่อาคารรวมกันทุกชั้นไม่เกิน ๓๐,๐๐๐ ตารางเมตร ต้องมีด้านหนึ่งด้านใดของที่ดินนั้นยาวไม่น้อยกว่า ๑๒.๐๐ เมตร คิดถนนสาธารณะที่มีเขตทางกว้างไม่น้อยกว่า ๑๐.๐๐ เมตร ยาวต่อเนื่องกันโดยตลอดจนไปเชื่อมต่อกับถนนสาธารณะอื่นที่มีเขตทางกว้างไม่น้อยกว่า ๑๐.๐๐ เมตร

สำหรับที่ดินที่ใช้เป็นที่ตั้งของอาคารสูงหรืออาคารขนาดใหญ่พิเศษที่มีพื้นที่อาคารรวมกันทุกชั้นมากกว่า ๓๐,๐๐๐ ตารางเมตร ต้องมีด้านหนึ่งด้านใดของที่ดินนั้นยาวไม่น้อยกว่า ๑๒.๐๐ เมตร คิดถนนสาธารณะที่มีเขตทางกว้างไม่น้อยกว่า ๑๔.๐๐ เมตร ยาวต่อเนื่องกันโดยตลอดจนไปเชื่อมต่อกับถนนสาธารณะอื่นที่มีเขตทางกว้างไม่น้อยกว่า ๑๔.๐๐ เมตร

ที่ดินด้านที่ติดถนนสาธารณะความยาวครึ่งหนึ่งและวรรคสอง ต้องมีความกว้างไม่น้อยกว่า ๑๒.๐๐ เมตร ยาวต่อเนื่องกันโดยตลอดจนถึงบริเวณที่ตั้งของอาคาร และที่ดินนั้นต้องว่างเพื่อสามารถใช้เป็นทางเข้าออกของรถดับเพลิงได้โดยสะดวกด้วย"

ข้อ ๖ ให้ยกเลิกความในข้อ ๓ แห่งกฎกระทรวง ฉบับที่ ๓๓ (พ.ศ. ๒๕๓๕) ออกตามความในพระราชบัญญัติควบคุมอาคาร พ.ศ. ๒๕๒๒ และให้ใช้ความต่อไปนี้แทน

"ข้อ ๓ อาคารสูงหรืออาคารขนาดใหญ่พิเศษต้องจัดให้มีถนนที่มีผิวการจราจรกว้างไม่น้อยกว่า ๖.๐๐ เมตร ที่ปราศจากสิ่งปกคลุมโดยรอบอาคาร เพื่อให้อัตราดับเพลิงสามารถเข้าออกได้โดยสะดวก ถนนความยาวครึ่งหนึ่ง จะอยู่ในระยะห้ามก่อสร้างอาคารบางชนิดหรือบางประเภทริมถนนหรือทางหลวงตามข้อบัญญัติท้องถิ่นหรือตามกฎหมายที่เกี่ยวข้องก็ได้

ทำงานอยู่ตลอดเวลา และผนังบันไดหนีไฟทุกด้านต้องเป็นคอนกรีตเสริมเหล็กหนาไม่น้อยกว่า ๑๐ เซนติเมตร บันไดหนีไฟต้องอยู่ห่างกันไม่เกิน ๖๐.๐๐ เมตร เมื่อวัดตามแนวทางเดิน ทั้งนี้ เพื่อให้เป็นที่หนีภัยในกรณีฉุกเฉินได้"

ข้อ ๘ ให้เพิ่มความต่อไปนี้เป็นข้อ ๘ ทวิ และข้อ ๘ คริ แห่งกฎกระทรวงฉบับที่ ๓๓ (พ.ศ. ๒๕๓๕) ออกตามความในพระราชบัญญัติควบคุมอาคาร พ.ศ. ๒๕๒๒

"ข้อ ๘ ทวิ อาคารสูงหรืออาคารขนาดใหญ่พิเศษต้องจัดให้มีผนังหรือประตูที่ทำด้วยวัสดุทนไฟที่สามารถปิดกั้นมิให้เปลวไฟหรือควันเมื่อเกิดเพลิงไหม้เข้าไปในบริเวณบันไดที่มีบันไดหนีไฟของอาคาร ทั้งนี้ ผนังหรือประตูดังกล่าวต้องสามารถทนไฟได้ไม่น้อยกว่า ๑ ชั่วโมง

ข้อ ๘ คริ อาคารสูงหรืออาคารขนาดใหญ่พิเศษต้องจัดให้มีแผนผังของอาคารแต่ละชั้น ติดไว้บริเวณห้องโถงหนีไฟทุกแห่งของอาคารชั้นนั้นในตำแหน่งที่เห็นได้ชัดเจน และที่บริเวณพื้นล่างของอาคารต้องจัดให้มีแผนผังอาคารของทุกชั้นเก็บรักษาไว้เพื่อให้สามารถตรวจสอบได้โดยสะดวก

แผนผังของอาคารแต่ละชั้นให้ประกอบด้วย

(๑) ตำแหน่งของห้องทุกห้องของชั้นนั้น

(๒) ตำแหน่งที่ตั้งถังดับเพลิงชนิดน้ำดับเพลิงหรือหัวต่อสายฉีดน้ำดับเพลิง และอุปกรณ์ดับเพลิงอื่นๆ

ของชั้นนั้น

(๓) ตำแหน่งประตูหรือทางหนีไฟของชั้นนั้น

(๔) ตำแหน่งลิฟต์ดับเพลิงของชั้นนั้น"

ข้อ ๘ ให้ยกเลิกความในข้อ ๘ แห่งกฎกระทรวง ฉบับที่ ๓๓ (พ.ศ. ๒๕๓๕) ออกตามความในพระราชบัญญัติควบคุมอาคาร พ.ศ. ๒๕๒๒ และให้ใช้ความต่อไปนี้แทน

"ข้อ ๘ การระบายอากาศในอาคารสูงหรืออาคารขนาดใหญ่พิเศษต้องจัดให้มีการระบายอากาศโดยวิธีธรรมชาติหรือโดยวิธีกล ดังต่อไปนี้

(๑) การระบายอากาศโดยวิธีธรรมชาติ ให้ใช้เฉพาะกับห้องในอาคารที่มีผนังด้านนอกอาคารอย่างน้อยหนึ่งด้าน โดยจัดให้มีช่องเปิดสู่ภายนอกอาคารได้ เช่น ประตู หน้าต่าง หรือบานเกล็ด ซึ่งต้องเปิดไว้ระหว่างใช้สอยห้องนั้นๆ และพื้นที่ของช่องเปิดนี้ต้องเปิดได้ไม่น้อยกว่าร้อยละ ๑๐ ของพื้นที่ของห้องนั้น

(๒) การระบายอากาศโดยวิธีกล ให้ใช้กับห้องในอาคารลักษณะใดก็ได้โดยจัดให้มีกลอุปกรณ์ขับเคลื่อนอากาศ ซึ่งต้องทำงานตลอดเวลาระหว่างที่ใช้สอยห้องนั้นเพื่อให้การระบายอากาศภายนอกเข้ามาตามอัตราดังต่อไปนี้

การระบายอากาศ

ลำดับ	สถานที่	อัตราการระบายอากาศ ไม่น้อยกว่าจำนวนเท่าของ ปริมาตรของห้องใน ๑ ชั่วโมง
๑	ห้องน้ำ ห้องส้วมของที่พักอาศัยหรือสำนักงาน	๒
๒	ห้องน้ำ ห้องส้วมของอาคารสาธารณะ	๔
๓	ที่จอดรถที่อยู่ต่ำกว่าระดับพื้นดิน	๔
๔	โรงงาน	๔
๕	โรงแรมหรือนิทรรศการ	๔
๖	สถานที่จำหน่ายอาหารและเครื่องดื่ม	๗
๗	สำนักงาน	๗
๘	ห้องพักในโรงแรมหรืออาคารชุด	๗
๙	ห้องครัวของที่พักอาศัย	๑๒
๑๐	ห้องครัวของสถานที่จำหน่ายอาหารและเครื่องดื่ม	๒๔
๑๑	ลิฟต์โดยสารและลิฟต์ดับเพลิง	๓๐

สำหรับห้องครัวของสถานที่จำหน่ายอาหารและเครื่องดื่ม ถ้าได้จัดให้มีการระบายอากาศครอบคลุมแหล่งที่เกิดของกลิ่น คว้น หรือก๊าซที่ต้องการระบายในขนาดที่เหมาะสมแล้ว จะมีอัตราการระบายอากาศในส่วนอื่นของห้องคว้นไม่น้อยกว่าอัตราที่กำหนดไว้ในตารางก็ได้ ทั้งนี้ ต้องไม่น้อยกว่า ๑๒ เท่าของปริมาตรของห้องใน ๑ ชั่วโมง

สถานที่อื่นๆ ที่มีได้ระบุไว้ในตาราง ให้ใช้อัตราการระบายอากาศของสถานที่ที่มีลักษณะใกล้เคียงกับอัตราที่กำหนดไว้ในตาราง

ตำแหน่งของช่องนำอากาศภายนอกเข้าโดยวิธีกล ต้องห่างจากที่เกิดอากาศเสียและช่องระบายอากาศทั้งไม่น้อยกว่า ๕.๐๐ เมตร สูงจากพื้นดินไม่น้อยกว่า ๑.๕๐ เมตร

การนำอากาศภายนอกเข้าและการระบายอากาศทั้งโดยวิธีกล ต้องไม่ก่อให้เกิดความเดือดร้อนรำคาญแก่ประชาชนผู้อยู่อาศัยใกล้เคียง"

ข้อ ๑๔ ให้ยกเลิกความใน (๓) ของข้อ ๔๔ แห่งกฎกระทรวง ฉบับที่ ๓๓ (พ.ศ. ๒๕๓๕) ออกตามความในพระราชบัญญัติควบคุมอาคาร พ.ศ. ๒๕๒๒ และให้ใช้ความต่อไปนี้แทน

"(๓) ห้องโถงหน้าลิฟต์ดับเพลิงทุกชั้นต้องมีผนังหรือประตูที่ท้าวัดอุณหภูมิปิดกันมิให้เปลวไฟหรือควันเข้าได้ มีหน้าต่างเปิดออกสู่ภายนอกอาคารได้โดยสะดวก หรือมีระบบอัดลมภายในห้องโถงหน้าลิฟต์ดับเพลิงที่มีความดันลมขณะใช้งานไม่น้อยกว่า ๓.๔๖ ปาสกาลมาตร ที่ทำงานได้โดยอัตโนมัติเมื่อเกิดเพลิงไหม้"

ข้อ ๑๕ ให้เพิ่มความต่อไปนี้เป็นข้อ ๕๐ และข้อ ๕๑ แห่งกฎกระทรวง ฉบับที่ ๓๓ (พ.ศ. ๒๕๓๕) ออกตามความในพระราชบัญญัติควบคุมอาคาร พ.ศ. ๒๕๒๒

"ข้อ ๕๐ อาคารที่ได้รับยกเว้นตามข้อ ๔๕ ซึ่งกำลังก่อสร้างอยู่หรือได้ก่อสร้างเสร็จเรียบร้อยแล้วถ้าประสงค์จะขออนุญาตแก้ไขแบบแปลนในส่วนที่ยังไม่ได้ก่อสร้าง หรือจะขออนุญาตดัดแปลงหรือเปลี่ยนแปลงการใช้งาน หรือแจ้งการขอตัดแปลงอาคารต่อเจ้าพนักงานท้องถิ่นและดำเนินการตามมาตรา ๓๕ ทวิ แล้วแต่กรณี ให้ผิดไปจากที่ได้รับอนุญาต ให้กระทำได้และได้รับยกเว้นไม่ต้องปฏิบัติตามกฎกระทรวงนี้ ทั้งนี้ ภายในเดือนมิถุนายนปีต่อไป

(๑) จัดให้มีระบบระบายอากาศ ระบบไฟฟ้า และระบบป้องกันเพลิงไหม้ตามหมวด ๒ ข้อ ๑๔ ข้อ ๑๕ ข้อ ๑๖ ข้อ ๑๗ ข้อ ๑๘ ข้อ ๑๙ ข้อ ๒๐ ข้อ ๒๑ ข้อ ๒๒ ข้อ ๒๓ ข้อ ๒๔ ข้อ ๒๕ ข้อ ๒๖ ข้อ ๒๗ และข้อ ๒๘ และระบบลิฟต์ตามหมวด ๖ ข้อ ๔๔ (๑) (๒) และ (๔)

(๒) ไม่เป็นการเพิ่มพื้นที่อาคารรวมกันทุกชั้นเกินร้อยละสองของพื้นที่อาคารรวมกันทุกชั้นที่ได้รับอนุญาตไว้ในครั้งแรก

(๓) ไม่เป็นการเพิ่มความสูงของอาคาร

(๔) ไม่เป็นการเพิ่มพื้นที่ปกคลุมดิน

(๕) ไม่เป็นการเปลี่ยนแปลงตำแหน่งหรือขอบเขตของอาคารให้ผิดไปจากที่ได้รับอนุญาตไว้ในครั้งแรก

ทั้งนี้ การออกแบบและคำนวณอาคารต้องดำเนินการโดยผู้ได้รับใบอนุญาตให้เป็นผู้ประกอบวิชาชีพวิศวกรรมควบคุมประเภทวิศวกรรมสถาปัตย์หรือวิศวกรรมโยธาและต้องเป็นผู้ดำเนินการเขียนชื่อตามวรรค ๔๕ ทวิ

ข้อ ๕๑ อาคารที่ได้รับยกเว้นตามข้อ ๔๕ เฉพาะกรณีอาคารที่ได้รับอนุญาตให้ก่อสร้างแล้วแต่ยังไม่ได้ก่อสร้าง และใบอนุญาตยังไม่สิ้นอายุหรือได้รับการต่ออายุใบอนุญาต ถ้าประสงค์จะขออนุญาตแก้ไขแบบแปลนหรือเปลี่ยนแปลงการใช้งานให้ผิดไปจากที่ได้รับอนุญาต ให้กระทำได้และได้รับยกเว้นไม่ต้องปฏิบัติตามกฎกระทรวงนี้ ทั้งนี้ ภายในเดือนมิถุนายนปีต่อไป

ข้อ ๑๐ ให้ยกเลิกความใน (๔) (ข) และ (ค) ของข้อ ๑๐ แห่งกฎกระทรวง ฉบับที่ ๓๓ (พ.ศ. ๒๕๓๕) ออกตามความในพระราชบัญญัติควบคุมอาคาร พ.ศ. ๒๕๒๒ และให้ใช้ความต่อไปนี้แทน

"(ข) ท่อลมส่วนที่ติดตั้งผ่านผนังกันไฟหรือพื้นของอาคารที่ทำด้วยวัสดุทนไฟต้องติดตั้งกันไฟที่ปิดอย่างสนิทโดยอัตโนมัติเมื่ออุณหภูมิสูงเกินกว่า ๑๕ องศาเซลเซียส และกันไฟต้องมีอัตราการทนไฟไม่น้อยกว่า ๑ ชั่วโมง ๓๐ นาที

(ค) ห้ามใช้ทางเดินร่วม บันได ช่องบันได ช่องลิฟต์ ของอาคาร เป็นส่วนหนึ่งของระบบท่อลมส่งหรือระบบท่อลมกลับ เว้นแต่ส่วนที่เป็นพื้นที่ว่างระหว่างเพดานกับพื้นของอาคารชั้นเหนือขึ้นไปหรือหลังคาที่มีส่วนประกอบของเพดานที่มีอัตราการทนไฟไม่น้อยกว่า ๑ ชั่วโมง

ข้อ ๑๑ ให้เพิ่มความต่อไปนี้เป็นข้อ ๑๐ ทวิ แห่งกฎกระทรวง ฉบับที่ ๓๓ (พ.ศ. ๒๕๓๕) ออกตามความในพระราชบัญญัติควบคุมอาคาร พ.ศ. ๒๕๒๒

"ข้อ ๑๐ ทวิ อาคารสูงหรืออาคารขนาดใหญ่พิเศษที่มีโถงภายในอาคารเป็นช่องเปิดระอุพื้นของอาคารตั้งแต่สองชั้นขึ้นไปและไม่มีผนังปิดล้อม ต้องจัดให้มีระบบควบคุมการแพร่กระจายของควันที่สามารถทำงานได้โดยอัตโนมัติเมื่อเกิดเพลิงไหม้ ทั้งนี้ เพื่อระบายควันออกสู่ภายนอกอาคารได้อย่างรวดเร็ว"

ข้อ ๑๒ ให้ยกเลิกความในข้อ ๒๕ แห่งกฎกระทรวง ฉบับที่ ๓๓ (พ.ศ. ๒๕๓๕) ออกตามความในพระราชบัญญัติควบคุมอาคาร พ.ศ. ๒๕๒๒ และให้ใช้ความต่อไปนี้แทน

"ข้อ ๒๕ บันไดหนีไฟที่อยู่ภายในอาคาร ต้องมีอากาศถ่ายเทจากภายนอกอาคารได้ แต่ละชั้นต้องมีช่องระบายอากาศที่มีพื้นที่รวมกันไม่น้อยกว่า ๑.๕ ตารางเมตร เปิดสู่ภายนอกอาคารได้ หรือมีระบบอัดลมภายในช่องบันไดหนีไฟที่มีความดันลมขณะใช้งานไม่น้อยกว่า ๓.๔๖ ปาสกาลมาตร ที่ทำงานได้โดยอัตโนมัติเมื่อเกิดเพลิงไหม้ และบันไดหนีไฟที่ลงสู่พื้นของอาคารนั้นต้องอยู่ในตำแหน่งที่สามารถออกสู่ภายนอกได้โดยสะดวก"

ข้อ ๑๓ ให้ยกเลิกความในข้อ ๒๘ แห่งกฎกระทรวง ฉบับที่ ๓๓ (พ.ศ. ๒๕๓๕) ออกตามความในพระราชบัญญัติควบคุมอาคาร พ.ศ. ๒๕๒๒ และให้ใช้ความต่อไปนี้แทน

"ข้อ ๒๘ อาคารสูงต้องมีคานฟ้าและมีพื้นที่บนคานฟ้าขนาดกว้าง ยาว ด้านละไม่น้อยกว่า ๑๐.๐๐ เมตร เป็นที่โล่งและว่างเพื่อใช้เป็นทางหนีไฟทางอากาศได้ และต้องจัดให้มีทางหนีไฟบนชั้นคานฟ้าที่จะนำไปสู่บันไดหนีไฟได้สะดวกทุกชั้น โดยรวมทั้งจัดให้มีอุปกรณ์เครื่องช่วยในการหนีไฟจากอาคารลงสู่พื้นดินได้โดยปลอดภัยด้วย"

(๑) จัดให้มีระบบระบายอากาศ ระบบไฟฟ้า และระบบป้องกันเพลิงไหม้ตามหมวด ๒ และระบบลิฟต์ตามหมวด ๖

(๒) ไม่เป็นการเพิ่มพื้นที่อาคารรวมกันทุกชั้นเกินร้อยละสองของพื้นที่อาคารรวมกันทุกชั้นที่ได้รับอนุญาตไว้ในครั้งแรก

(๓) ไม่เป็นการเพิ่มความสูงของอาคาร

(๔) ไม่เป็นการเพิ่มพื้นที่ปกคลุมดิน

(๕) ไม่เป็นการเปลี่ยนแปลงตำแหน่งหรือขอบเขตของอาคารให้ผิดไปจากที่ได้รับอนุญาตไว้ในครั้งแรก"

ข้อ ๑๖ การก่อสร้าง ดัดแปลง หรือเปลี่ยนแปลงอาคารสูงหรืออาคารขนาดใหญ่พิเศษที่ได้ยื่นคำขออนุญาตหรือได้รับอนุญาต หรือได้แจ้งต่อเจ้าพนักงานท้องถิ่นและดำเนินการตามมาตรา ๓๕ ทวิ แล้ว ตั้งแต่วันที่กฎกระทรวง ฉบับที่ ๓๓ (พ.ศ. ๒๕๓๕) ออกตามความในพระราชบัญญัติควบคุมอาคาร พ.ศ. ๒๕๒๒ ใช้บังคับจนถึงวันที่กฎกระทรวงนี้ใช้บังคับ ให้ได้รับยกเว้นไม่ต้องปฏิบัติตามกฎกระทรวงนี้ หากประสงค์จะขอตัดแปลงหรือเปลี่ยนแปลงการใช้งานอาคารสูงหรืออาคารขนาดใหญ่พิเศษดังกล่าวให้แตกต่างไปจากที่ได้รับอนุญาต ในหรือหลังวันที่กฎกระทรวงนี้ใช้บังคับ ก็ให้ได้รับยกเว้นไม่ต้องปฏิบัติตามความในข้อ ๒ ข้อ ๓ ข้อ ๔ ข้อ ๑๐ ทวิ และข้อ ๒๘ แห่งกฎกระทรวง ฉบับที่ ๓๓ (พ.ศ. ๒๕๓๕) ออกตามความในพระราชบัญญัติควบคุมอาคาร พ.ศ. ๒๕๒๒ ซึ่งแก้ไขเพิ่มเติมโดยกฎกระทรวงนี้

ให้ไว้ ณ วันที่ ๕ พฤศจิกายน พ.ศ. ๒๕๕๐
เสนาะ เทียนทอง
รัฐมนตรีว่าการกระทรวงมหาดไทย

หมายเหตุ :- เหตุผลในการประกาศใช้กฎกระทรวงฉบับนี้ คือ โดยที่ในปัจจุบัน มีอาคารสูงและอาคารขนาดใหญ่พิเศษที่ได้รับยกเว้นไม่ต้องจัดให้มีระบบป้องกันเพลิงไหม้ ระบบระบายอากาศ ระบบไฟฟ้า และระบบลิฟต์ตามกฎหมายกระทรวงฉบับที่ ๓๓ (พ.ศ. ๒๕๓๕) ออกตามความในพระราชบัญญัติควบคุมอาคาร พ.ศ. ๒๕๒๒ เป็นจำนวนมาก เนื่องจากเป็นอาคารสูงหรืออาคารขนาดใหญ่พิเศษที่ได้รับอนุญาตหรือได้รับขออนุญาตก่อสร้าง ดัดแปลง เปลี่ยนการใช้ ไว้ก่อนที่กฎกระทรวง ฉบับที่ ๓๓ (พ.ศ. ๒๕๓๕) ฯ ใช้บังคับ ซึ่งอาคารดังกล่าวมีทั้งอาคารที่ได้ก่อสร้างเสร็จเรียบร้อยแล้ว กำลังก่อสร้าง และยังมีได้เริ่มก่อสร้าง และในปัจจุบันอาคารดังกล่าวหากจะขอแก้ไขแบบแปลน ดัดแปลง หรือเปลี่ยนการใช้แล้ว ก็จะต้องปฏิบัติตามหลักเกณฑ์ต่าง ๆ ทั้งหมดที่กำหนดในกฎกระทรวง ฉบับที่ ๓๓ (พ.ศ. ๒๕๓๕) ฯ ซึ่งเจ้าของอาคารดังกล่าวไม่อาจดำเนินการได้ เพราะไม่สอดคล้องกับรูปแบบอาคารเดิมที่ได้รับอนุญาตไว้ และทำให้เจ้าของอาคารไม่ยินยอมแก้ไขอาคารทั้งที่อาคารนั้นอาจจะอยู่ในลักษณะที่ไม่มีความปลอดภัยต่อชีวิตและทรัพย์สินของผู้ใช้อาคารเพียงพอก่อให้เกิดเหตุเพลิงไหม้ ดังนั้น เพื่อประโยชน์ในการคุ้มครองผู้ใช้อาคารดังกล่าวให้ได้รับความปลอดภัยในชีวิตและทรัพย์สิน จึงจำเป็นต้องปรับปรุงมาตรการบางประการให้สอดคล้องกับอาคารที่ได้รับอนุญาตก่อสร้างไว้แล้วดังกล่าว โดยสมควรกำหนดให้อาคารสูงหรืออาคารขนาดใหญ่พิเศษที่ได้รับยกเว้นไม่ต้องปฏิบัติตามกฎกระทรวง ฉบับที่ ๓๓ ดังกล่าว ถ้าประสงค์จะขอแก้ไขแบบแปลน หรือดัดแปลง หรือเปลี่ยนการใช้อาคาร ให้ผิดไปจากที่ได้รับอนุญาตก็สามารถกระทำได้ภายใต้เงื่อนไขที่กำหนด และได้รับยกเว้นไม่ต้องปฏิบัติตามหลักเกณฑ์ทั้งหมดที่กำหนดในกฎกระทรวง ฉบับที่ ๓๓ นี้ แต่ยังคงต้องมีระบบป้องกันเพลิงไหม้ที่พอเพียง กล่าวคือ ถ้าเป็นอาคารที่กำลังก่อสร้าง หรืออาคารที่ได้ก่อสร้างเสร็จเรียบร้อยแล้ว ต้องจัดให้มีอุปกรณ์ดับเพลิง ระบบดับเพลิงอัตโนมัติ เช่น ระบบ SPRINKLE SYSTEM หรือระบบอื่นที่เทียบเท่า ทางหนีไฟและบันไดหนีไฟ ระบบสัญญาณเตือนเหตุเพลิงไหม้ ระบบไฟฟ้าฉุกเฉิน เมื่อเกิดเพลิงไหม้ ทางหนีไฟทางอากาศ และลิฟต์ดับเพลิง เป็นต้น และถ้าเป็นอาคารที่ยังมิได้ก่อสร้าง แต่ได้รับอนุญาตให้แก้ไขแบบแปลนแล้ว ต้องจัดให้มีระบบระบายอากาศ ระบบไฟฟ้าและระบบป้องกันเพลิงไหม้ และระบบลิฟต์ตามที่กำหนดไว้ในกฎกระทรวง ฉบับที่ ๓๓ ฯ นอกจากนี้ สมควรกำหนดมาตรฐานการก่อสร้างอาคารให้มีความปลอดภัยยิ่งขึ้นโดยให้อาคารสูงหรืออาคารขนาดใหญ่พิเศษต้องจัดให้มีผนังหรือประตูที่ทนไฟด้วยวัสดุทนไฟที่สามารถปิดกั้นมิให้เปลวไฟหรือควันเข้าไปสู่บริเวณบันไดของอาคาร และจัดให้มีแผนผังของอาคารติดไว้ที่ห้องโถงหน้าลิฟต์เพื่อประโยชน์แก่การดับเพลิง และกำหนดให้อาคารสูงหรืออาคารขนาดใหญ่พิเศษบางประเภทต้องจัดให้มีระบบการควบคุมการแพร่กระจายของควันด้วย นอกจากนี้ สมควรแก้ไขเพิ่มเติมบทบัญญัติบางข้อในกฎกระทรวง ฉบับที่ ๓๓ ฯ ในเรื่องที่เกี่ยวข้องกับบทนิยาม หน่วยวัดความดันลม ลักษณะของที่ดินที่ใช้เป็นที่ตั้งอาคารสูงหรืออาคารขนาดใหญ่พิเศษ การคำนวณอัตราส่วนพื้นที่อาคารต่อพื้นที่ดิน และขนาดและลักษณะพื้นที่ของอาคารที่ใช้เป็นทางหนีไฟทางอากาศให้อาคารต้องและเหมาะสมยิ่งขึ้นในคราวเดียวกันนี้ด้วย จึงจำเป็นต้องออกกฎกระทรวงนี้

ภาคผนวก จ-5
กฎกระทรวง ฉบับที่ 55 (พ.ศ. 2543) ออกตามความใน
พระราชบัญญัติควบคุมอาคาร พ.ศ. 2522 ประกาศใน
ราชกิจจานุเบกษา เล่ม 117 ตอนที่ 75 ก
วันที่ 7 สิงหาคม พ.ศ. 2543



กฎกระทรวง

ฉบับที่ ๕๕ (พ.ศ. ๒๕๕๓)

ออกตามความในพระราชบัญญัติควบคุมอาคาร

พ.ศ. ๒๕๒๒

อาศัยอำนาจตามความในมาตรา ๕ (๓) และมาตรา ๘ (๑) (๒) และ (๔) แห่งพระราชบัญญัติควบคุมอาคาร พ.ศ. ๒๕๒๒ อันเป็นพระราชบัญญัติที่มีบทบัญญัติบางประการเกี่ยวกับการจำกัดสิทธิและเสรีภาพของบุคคล ซึ่งมาตรา ๒๕ ประกอบกับมาตรา ๓๑ มาตรา ๓๕ มาตรา ๔๔ มาตรา ๔๕ และมาตรา ๕๐ ของรัฐธรรมนูญแห่งราชอาณาจักรไทย บัญญัติให้กระทำได้โดยอาศัยอำนาจตามบทบัญญัติแห่งกฎหมาย รัฐมนตรีว่าการกระทรวงมหาดไทยโดยคำแนะนำของคณะกรรมการควบคุมอาคารออกกฎกระทรวงไว้ดังต่อไปนี้

ข้อ ๑ ในกฎกระทรวงนี้

“อาคารอยู่อาศัย” หมายความว่า อาคารซึ่งโดยปกติบุคคลอยู่อาศัยได้ทั้งกลางวันและกลางคืน ไม่ว่าจะเป็นการอยู่อาศัยอย่างถาวรหรือชั่วคราว

“ห้องแถว” หมายความว่า อาคารที่ก่อสร้างต่อเนื่องกันเป็นแถวยาวตั้งแต่สองคูหาขึ้นไป มีผนังแบ่งอาคารเป็นคูหาและประกอบด้วยวัสดุไม่ทนไฟเป็นส่วนใหญ่

“ตึกแถว” หมายความว่า อาคารที่ก่อสร้างต่อเนื่องกันเป็นแถวยาวตั้งแต่สองคูหาขึ้นไป มีผนังแบ่งอาคารเป็นคูหาและประกอบด้วยวัสดุทนไฟเป็นส่วนใหญ่

“บ้านแถว” หมายความว่า ห้องแถวหรือตึกแถวที่ใช้เป็นที่อยู่อาศัย ซึ่งมีที่ว่างด้านหน้าและด้านหลังระหว่างรั้วหรือแนวเขตที่ดินกับตัวอาคารแต่ละคูหา และมีความสูงไม่เกินสามชั้น

“สำนักงาน” หมายความว่า อาคารหรือส่วนหนึ่งส่วนใดของอาคารที่ใช้เป็นสำนักงานหรือที่ทำการ

“คลังสินค้า” หมายความว่า อาคารหรือส่วนหนึ่งส่วนใดของอาคารที่ใช้เป็นที่สำหรับเก็บสินค้าหรือสิ่งของเพื่อประโยชน์ทางการค้าหรืออุตสาหกรรม

“โรงงาน” หมายความว่า อาคารหรือส่วนหนึ่งส่วนใดของอาคารที่ใช้เป็นโรงงานตามกฎหมายว่าด้วยโรงงาน

“โรงมหรสพ” หมายความว่า อาคารหรือส่วนหนึ่งส่วนใดของอาคารที่ใช้เป็นสถานที่สำหรับฉายภาพยนตร์ แสดงละคร หรือแสดงมหรสพอื่นใด และมีวัตถุประสงค์เพื่อเปิดให้สาธารณชนเข้าชมการแสดงนั้น โดยจะมีค่าตอบแทนหรือไม่ก็ตาม

“โรงแรม” หมายความว่า อาคารหรือส่วนหนึ่งส่วนใดของอาคารที่ใช้เป็นโรงแรมตามกฎหมายว่าด้วยโรงแรม

“ภัตตาคาร” หมายความว่า อาคารหรือส่วนหนึ่งส่วนใดของอาคารที่ใช้เป็นที่ขายอาหารหรือเครื่องดื่ม โดยมีพื้นที่สำหรับตั้งโต๊ะอาหารไว้บริการภายในอาคารหรือภายนอกอาคาร

“วัสดุฉนวน” หมายความว่า วัสดุซึ่งตามปกติไม่แปลงสภาพได้ง่ายโดยน้ำ ไฟ หรือดินฟ้าอากาศ

“วัสดุทนไฟ” หมายความว่า วัสดุก่อสร้างที่ไม่เป็นเชื้อเพลิง

“พื้น” หมายความว่า พื้นของอาคารที่บุคคลเข้าอยู่หรือเข้าใช้สอยได้ภายในขอบเขตของคานหรือดาดฟ้าบนพื้น หรือภายในคาน หรือภายในขอบเขตของผนังอาคารรวมทั้งเลี้ยวหรือระเบียงด้วย

“ฝา” หมายความว่า ส่วนก่อสร้างในด้านข้างซึ่งกั้นแบ่งพื้นที่ภายในอาคารให้เป็นห้องๆ

“ผนัง” หมายความว่า ส่วนก่อสร้างในด้านข้างซึ่งกั้นด้านนอกหรือระหว่างหน่วยของอาคารให้เป็นหลังหรือเป็นหน่วยแยกจากกัน

“ผนังกันไฟ” หมายความว่า ผนังที่กั้นด้วยอิฐธรรมดาหนาไม่น้อยกว่า ๑๔ เซนติเมตร และไม่มีช่องที่ให้อากาศผ่านได้ หรือจะเป็นผนังที่ทาสีด้วยวัสดุทนไฟอย่างอื่นที่มีคุณสมบัติในการป้องกันไฟได้ไม่น้อยกว่าผนังที่กั้นด้วยอิฐธรรมดา หนา ๑๔ เซนติเมตร ถ้าเป็นผนังคอนกรีตเสริมเหล็กต้องหนาไม่น้อยกว่า ๑๒ เซนติเมตร

“อิฐธรรมดา” หมายความว่า ดินที่ขึ้นเป็นแท่งและได้เผาให้สุก

“หลังคา” หมายความว่า สิ่งปกคลุมส่วนบนของอาคารสำหรับป้องกันแดดและฝน รวมทั้งโครงสร้างหรือสิ่งใดซึ่งประกอบขึ้นเพื่อยึดเหนี่ยวสิ่งปกคลุมนี้ให้มั่นคงแข็งแรง

“บ้านแฝด” หมายความว่า อาคารที่ใช้เป็นที่อยู่อาศัยก่อสร้างติดต่อกันสองบ้าน มีผนังแบ่งอาคารเป็นบ้าน มีที่ว่างระหว่างรั้วหรือแนวเขตที่ดินกับตัวอาคารด้านหน้า ด้านหลัง และด้านข้างของแต่ละบ้าน และมีทางเข้าออกของแต่ละบ้านแยกจากกันเป็นสัดส่วน

“อาคารพาณิชย์” หมายความว่า อาคารที่ใช้เพื่อประโยชน์ในการพาณิชย์กรรม หรือบริการธุรกิจหรืออุตสาหกรรมที่ใช้เครื่องจักรที่มีกำลังการผลิตเทียบได้น้อยกว่า ๕ แรงม้า และให้หมายความรวมถึงอาคารอื่นใดที่ก่อสร้างห่างจากถนนหรือทางสาธารณะไม่เกิน ๒๐ เมตร ซึ่งอาจใช้เป็นอาคารเพื่อประโยชน์ในการพาณิชย์กรรมได้

“อาคารสาธารณะ” หมายความว่า อาคารที่ใช้เพื่อประโยชน์ในการชุมนุมคนได้โดยทั่วไป เพื่อกิจกรรมทางราชการ การเมือง การศึกษา การศาสนา การสังคม การนันทนาการ หรือการพาณิชย์กรรม เช่น โรงมหรสพ หอประชุม โรงแรม โรงพยาบาล สถานศึกษา หอสมุด สนามกีฬา กลางแจ้ง สนามกีฬาในร่ม ตลาด ห้างสรรพสินค้า ศูนย์การค้า สถานบริการ ท่าอากาศยาน อุโมงค์ สะพาน อาคารจอดรถ สถานีรถ ท่าจอดเรือ โป๊ะจอดเรือ สุสาน ฉาปนสถาน ศาสนสถาน เป็นต้น

“อาคารพิเศษ” หมายความว่า อาคารที่โครงการมาตรฐานความมั่นคงแข็งแรง และความปลอดภัยเป็นพิเศษ เช่น อาคารดังต่อไปนี้

(ก) โรงมหรสพ อัฒจันทร์ หอประชุม หอสมุด หอศิลป์ พิพิธภัณฑ์สถาน หรือศาสนสถาน

(ข) ตู้เรือ คานเรือ หรือท่าจอดเรือ สำหรับเรือขนาดใหญ่เกิน ๑๐๐ ตันกรอส

(ค) อาคารหรือสิ่งก่อสร้างขึ้นสูงเกิน ๑๕ เมตร หรือสะพานหรืออาคารหรือโครงหลังคาช่วงหนึ่งเกิน ๑๐ เมตร หรือมีลักษณะโครงสร้างที่อาจก่อให้เกิดอันตรายต่อสาธารณชนได้

(ง) อาคารที่เก็บวัสดุไวไฟ วัสดุระเบิด หรือวัสดุกระจายแพร่พิษ หรือรังสีตามกฎหมายว่าด้วยการนั้น

“อาคารอยู่อาศัยรวม” หมายความว่า อาคารหรือส่วนใดส่วนหนึ่งของอาคารที่ใช้เป็นที่อยู่อาศัยสำหรับหลายครอบครัว โดยแบ่งออกเป็นหน่วยแยกจากกันสำหรับแต่ละครอบครัว

“อาคารขนาดใหญ่” หมายความว่า อาคารที่มีพื้นที่รวมกันทุกชั้นหรือชั้นหนึ่งชั้นใดในหลังเดียวกันเกิน ๒,๐๐๐ ตารางเมตร หรืออาคารที่มีความสูงตั้งแต่ ๑๕.๐๐ เมตรขึ้นไป และมีพื้นที่รวมกันทุกชั้นหรือชั้นหนึ่งชั้นใดในหลังเดียวกันเกิน ๑,๐๐๐ ตารางเมตร แต่ไม่เกิน ๒,๐๐๐ ตารางเมตร การวัดความสูงของอาคารให้วัดจากระดับพื้นดินที่ก่อสร้างถึงพื้นลาดฟ้า สำหรับอาคารทรงจั่วหรือปั้นหยาให้วัดจากระดับพื้นดินที่ก่อสร้างถึงยอดผนังของชั้นสูงสุด

“ลาดฟ้า” หมายความว่า พื้นส่วนบนสุดของอาคารที่ไม่มีหลังคาปกคลุม และบุคคลสามารถขึ้นไปใช้สอยได้

“ช่วงบันได” หมายความว่า ระยะตั้งบันไดซึ่งมีขึ้นต่อเนื่องกันโดยตลอด

“ลูกคัง” หมายความว่า ระยะตั้งของขั้นบันได

“ลูกนอน” หมายความว่า ระยะรอบของขั้นบันได

“ความกว้างสุทธิ” หมายความว่า ความกว้างที่วัดจากจุดหนึ่งไปยังอีกจุดหนึ่งโดยปราศจากสิ่งใดๆ กีดขวาง

“ที่ว่าง” หมายความว่า พื้นที่อันปราศจากหลังคาหรือสิ่งก่อสร้างปกคลุม ซึ่งพื้นที่ดังกล่าวอาจจะจัดให้เป็นบ่อน้ำ สระว่ายน้ำ บ่อพักน้ำเสีย ที่พักรถยนต์ ที่พักรถจักรยานยนต์ หรือที่จอดรถ ที่อยู่ภายนอกอาคารก็ได้ และให้หมายความรวมถึงพื้นที่ของสิ่งก่อสร้าง หรืออาคารที่สูงจากระดับพื้นดินไม่เกิน ๑.๒๐ เมตร และไม่มีหลังคาหรือสิ่งก่อสร้างปกคลุมเหนือระดับนั้น

“ถนนสาธารณะ” หมายความว่า ถนนที่เปิดหรือยินยอมให้ประชาชนเข้าไปหรือใช้เป็นทางสัญจรได้ ทั้งนี้ ไม่ว่าจะมีการเรียกเก็บค่าตอบแทนหรือไม่

หมวด ๑

ลักษณะของอาคาร

ข้อ ๒ ห้องแถวหรือตึกแถวแต่ละคูหา ต้องมีความกว้างโดยวัดระยะตั้งฉากจากแนวศูนย์กลางของเสาต้นหนึ่งไปยังแนวศูนย์กลางของเสาต้นหนึ่งไม่น้อยกว่า ๔ เมตร มีความลึกของอาคารโดยวัดระยะตั้งฉากกับแนวผนังด้านหน้าซึ่งไม่ต่ำกว่า ๔ เมตร และไม่เกิน ๒๕ เมตร มีพื้นที่ชั้นล่างแต่ละคูหาไม่น้อยกว่า ๓๐ ตารางเมตร และต้องมีประตูให้คนเข้าออกได้ทั้งด้านหน้าและด้านหลัง

ในกรณีที่มีความลึกของอาคารเกิน ๑๖ เมตร ต้องจัดให้มีที่ว่างอันปราศจากสิ่งปกคลุมขึ้นบริเวณหนึ่งระหว่าง ๑๒ เมตรถึง ๑๖ เมตร โดยให้มีเนื้อที่ไม่น้อยกว่า ๑๐ ใน ๑๐๐ ของพื้นที่ชั้นล่างของอาคารนั้น

ห้องแถวหรือตึกแถวที่สร้างอยู่ริมถนนสาธารณะต้องให้ระดับพื้นชั้นล่างของห้องแถวหรือตึกแถวมีความสูง ๑๐ เซนติเมตรจากระดับทางเท้าหน้าอาคาร หรือมีความสูง ๒๕ เซนติเมตรจากระดับกึ่งกลางถนนสาธารณะหน้าอาคาร แล้วแต่กรณี

บันไดที่สูงเกิน ๓ เมตร ต้องมีงานพนักบันไดทุกช่วง ๓ เมตร หรือน้อยกว่านั้น และงานพนักบันไดต้องมีความกว้างและยาวไม่น้อยกว่าความกว้างของบันได ระยะตั้งจากขั้นบันไดหรืองานพนักบันไดถึงส่วนต่ำสุดของอาคารที่อยู่เหนือขึ้นไปต้องสูงไม่น้อยกว่า ๑.๘๐ เมตร

ข้อ ๒๔ บันไดของอาคารอยู่อาศัยรวม หอพักตามกฎหมายว่าด้วยหอพัก สำนักงาน อาคารสาธารณะ อาคารพาณิชย์ โรงงาน และอาคารพิเศษ สำหรับที่ใช้กันขึ้นที่มีพื้นที่อาคารชั้นเหนือขึ้นไปรวมกันไม่เกิน ๓๐๐ ตารางเมตร ต้องมีความกว้างสุทธิไม่น้อยกว่า ๑.๒๐ เมตร แต่สำหรับบันไดของอาคารดังกล่าวที่ใช้กันขึ้นที่มีพื้นที่อาคารชั้นเหนือขึ้นไปรวมกันเกิน ๓๐๐ ตารางเมตร ต้องมีความกว้างสุทธิไม่น้อยกว่า ๑.๕๐ เมตร ถ้าความกว้างสุทธิของบันไดน้อยกว่า ๑.๕๐ เมตร ต้องมีบันไดอย่างน้อยสองบันได และแต่ละบันไดต้องมีความกว้างสุทธิไม่น้อยกว่า ๑.๒๐ เมตร

บันไดของอาคารที่ใช้เป็นที่ชุมนุมของคนจำนวนมาก เช่น บันไดห้องประชุมหรือห้องบรรยาย ที่มีพื้นที่รวมกันตั้งแต่ ๕๐๐ ตารางเมตรขึ้นไป หรือบันไดห้องรับประทานอาหารหรือสถานบริการที่มีพื้นที่รวมกันตั้งแต่ ๑,๐๐๐ ตารางเมตรขึ้นไป หรือบันไดของแต่ละชั้นของอาคารนั้นมีพื้นที่รวมกันตั้งแต่ ๒,๐๐๐ ตารางเมตรขึ้นไป ต้องมีความกว้างไม่น้อยกว่า ๑.๕๐ เมตร อย่างน้อยสองบันได ถ้ามีบันไดเดียวต้องมีความกว้างไม่น้อยกว่า ๓ เมตร

บันไดที่สูงเกิน ๔ เมตร ต้องมีชานพักบันไดทุกช่วง ๔ เมตร หรือน้อยกว่านั้น และระยะตั้งจากชั้นบันไดหรือชานพักบันไดถึงส่วนต่ำสุดของอาคารที่อยู่เหนือขึ้นไปต้องสูงไม่น้อยกว่า ๒.๑๐ เมตร

ชานพักบันไดและพื้นหน้าบันไดต้องมีความกว้างและความยาวไม่น้อยกว่าความกว้างสุทธิของบันได เว้นแต่บันไดที่มีความกว้างสุทธิเกิน ๒ เมตร ชานพักบันไดและพื้นหน้าบันไดจะมีความยาวไม่เกิน ๒ เมตรก็ได้

บันไดตามวรรคหนึ่งและวรรคสองต้องมีลูกตั้งสูงไม่เกิน ๑.๔ เซนติเมตร ลูกนอนเมื่อหักส่วนที่ขึ้นบันไดเหลื่อมกันออกแล้วเหลือความกว้างไม่น้อยกว่า ๒๕ เซนติเมตร และต้องมีราวบันไดกันตก บันไดที่มีความกว้างสุทธิเกิน ๖ เมตร และช่วงบันไดสูงเกิน ๑ เมตร ต้องมีราวบันไดทั้งสองข้าง บริเวณงอของบันไดต้องมีวัสดุกันลื่น

ข้อ ๒๕ บันไดตามข้อ ๒๔ จะต้องมีระยะห่างไม่เกิน ๔๐ เมตร จากจุดที่ใกล้สุดบนพื้นชั้นนั้น

ข้อ ๒๖ บันไดตามข้อ ๒๓ และข้อ ๒๔ ที่เป็นแนวโค้งเกิน ๕๐ องศา จะไม่มีชานพักบันไดก็ได้ แต่ต้องมีความกว้างเฉลี่ยของลูกนอนไม่น้อยกว่า ๒๒ เซนติเมตร สำหรับบันไดตามข้อ ๒๓ และไม่น้อยกว่า ๒๕ เซนติเมตร สำหรับบันไดตามข้อ ๒๔

ส่วนที่ ๔ บันไดหนีไฟ

ข้อ ๒๗ อาคารที่สูงตั้งแต่สี่ชั้นขึ้นไปและสูงไม่เกิน ๒๓ เมตร หรืออาคารที่สูงสามชั้นและมีลาดฟ้าเหนือชั้นที่สามที่มีพื้นที่เกิน ๑๖ ตารางเมตร นอกจากมีบันไดของอาคารตามปกติแล้ว ต้องมีบันไดหนีไฟที่ทำด้วยวัสดุทนไฟอย่างน้อยหนึ่งแห่ง และต้องมีทางเดินไปยังบันไดหนีไฟนั้นได้โดยไม่มีสิ่งกีดขวาง

ข้อ ๒๘ บันไดหนีไฟต้องมีขนาดชั้นน้อยกว่า ๖๐ องศา เว้นแต่ตึกแถวและบ้านแถวที่สูงไม่เกินสี่ชั้น ให้มีบันไดหนีไฟที่มีความลาดชันเกิน ๖๐ องศาได้ และต้องมีชานพักบันไดทุกชั้น

ข้อ ๒๙ บันไดหนีไฟภายนอกอาคารต้องมีความกว้างสุทธิไม่น้อยกว่า ๖๐ เซนติเมตร และต้องมีผนังส่วนที่บันไดหนีไฟพาดผ่านเป็นผนังที่ทนไฟด้วยวัสดุถาวรที่เป็นวัสดุทนไฟ

บันไดหนีไฟตามวรรคหนึ่ง ถ้าทอดยาวถึงพื้นชั้นล่างของอาคารต้องมีบันไดโลหะที่สามารถเลื่อนหรือยึดหรือหย่อนลงมาจนถึงพื้นชั้นล่างได้

ข้อ ๓๐ บันไดหนีไฟภายในอาคารต้องมีความกว้างสุทธิไม่น้อยกว่า ๘๐ เซนติเมตร มีผนังที่ทนไฟด้วยวัสดุถาวรที่เป็นวัสดุทนไฟทั้งโดยรอบ เว้นแต่ส่วนที่เป็นช่องระบายอากาศและช่องประตูหนีไฟ และต้องมีอากาศถ่ายเทจากภายนอกอาคารได้โดยแต่ละชั้นต้องมีช่องระบายอากาศที่เปิดสู่ภายนอกอาคารได้มีพื้นที่รวมกันไม่น้อยกว่า ๑.๕ ตารางเมตร กับต้องมีแสงสว่างให้เพียงพอทั้งกลางวันและกลางคืน

ข้อ ๓๑ ประตูหนีไฟต้องทำด้วยวัสดุทนไฟ มีความกว้างสุทธิไม่น้อยกว่า ๘๐ เซนติเมตร สูงไม่น้อยกว่า ๑.๘๐ เมตร และต้องทำเป็นบานเปิดชนิดผลักออกสู่ภายนอกเท่านั้น กับต้องมีอุปกรณ์ชนิดที่บังคับให้บานประตูปิดได้เอง และต้องสามารถเปิดออกได้โดยสะดวกตลอดเวลา ประตูหรือทางออกสู่บันไดหนีไฟต้องมีธรณีหรือขอบกั้น

ข้อ ๓๒ พื้นหน้าบันไดหนีไฟต้องกว้างไม่น้อยกว่าความกว้างของบันไดและอีกด้านหนึ่งกว้างไม่น้อยกว่า ๑.๕๐ เมตร

หมวด ๓

ที่ว่างภายนอกอาคาร

ข้อ ๓๓ อาคารแต่ละหลังหรือหน่วยต้องมีที่ว่างตามที่กำหนดดังต่อไปนี้

(๑) อาคารอยู่อาศัย และอาคารอยู่อาศัยรวม ต้องมีที่ว่างไม่น้อยกว่า ๓๐ ใน ๑๐๐ ส่วนของพื้นที่ชั้นใดชั้นหนึ่งที่มีมากที่สุดของอาคาร

(๒) ห้องแถว ตึกแถว อาคารพาณิชย์ โรงงาน อาคารสาธารณะ และอาคารอื่นซึ่งไม่ได้ใช้เป็นที่อยู่อาศัย ต้องมีที่ว่างไม่น้อยกว่า ๑๐ ใน ๑๐๐ ส่วนของพื้นที่ชั้นใดชั้นหนึ่งที่มีมากที่สุดของอาคาร แต่ถ้าอาคารดังกล่าวใช้เป็นที่อยู่อาศัยด้วยต้องมีที่ว่างตาม (๑)

ข้อ ๓๔ ห้องแถวหรือตึกแถวซึ่งด้านหน้าไม่ติดริมถนนสาธารณะ ต้องมีที่ว่างด้านหน้าอาคารกว้างไม่น้อยกว่า ๖ เมตร โดยให้มีส่วนของอาคารยื่นล้ำเข้าไปในพื้นที่ดังกล่าว

ห้องแถวหรือตึกแถว ต้องมีที่ว่างด้านหลังอาคารกว้างไม่น้อยกว่า ๓ เมตร เพื่อใช้ติดต่อกัน โดยให้มีส่วนของอาคารยื่นล้ำเข้าไปในพื้นที่ดังกล่าว เว้นแต่การสร้างบันไดหนีไฟภายนอกอาคารที่ยื่นล้ำไม่เกิน ๑.๕๐ เมตร

ระหว่างแถวด้านข้างของห้องแถวหรือตึกแถวที่สร้างถึงสิบคูหา หรือมีความยาวรวมกันถึง ๕๐ เมตร ต้องมีที่ว่างระหว่างแถวด้านข้างของห้องแถวหรือตึกแถวนี้กว้างไม่น้อยกว่า ๔ เมตร เป็นช่องตลอดความลึกของห้องแถวหรือตึกแถวเพื่อเชื่อมกับที่ว่างหลังอาคาร

ห้องแถวหรือตึกแถวที่สร้างติดต่อกันไม่ถึงสิบคูหา หรือมีความยาวรวมกันไม่ถึง ๕๐ เมตร แต่มีที่ว่างระหว่างแถวด้านข้างของห้องแถวหรือตึกแถวนี้กว้างน้อยกว่า ๔ เมตร ไม่ให้ถือว่าเป็นที่ว่างระหว่างแถวด้านข้างของห้องแถวหรือตึกแถว แต่ให้ถือว่าเป็นที่ว่างของอาคารเดิมและมีความสูงไม่เกิน ๑.๕ เมตร

ที่ว่างตามวรรคหนึ่ง วรรคสอง และวรรคสาม จะก่อสร้างอาคาร รั้ว กำแพง หรือสิ่งก่อสร้างอื่นใดหรือจัดให้เป็นบ่อน้ำ สระว่ายน้ำ ที่กักน้ำฝอย หรือที่กักรวมมูลฝอยไม่ได้

ห้องแถวหรือตึกแถวที่มีด้านข้างใกล้เขตที่ดินของผู้อื่น ต้องมีที่ว่างระหว่างด้านข้างของห้องแถวหรือตึกแถวกับเขตที่ดินของผู้อื่นนั้นกว้างไม่น้อยกว่า ๒ เมตร เว้นแต่ห้องแถวหรือตึกแถวที่ก่อสร้างขึ้นทดแทนอาคารเดิมโดยมีพื้นที่ไม่มากกว่าพื้นที่ของอาคารเดิมและมีความสูงไม่เกิน ๑.๕ เมตร

ข้อ ๓๕ ห้องแถวหรือตึกแถวที่มีที่ว่างหลังอาคารตามข้อ ๓๔ วรรคสอง และได้รับแนวอาคารตามข้อ ๔๑ แล้ว ไม่ต้องมีที่ว่างตามข้อ ๓๓ (๑) และ (๒) อีก

ข้อ ๓๖ บ้านแถวต้องมีที่ว่างด้านหน้าระหว่างรั้วหรือแนวเขตที่ดินกับแนวผนังอาคารกว้างไม่น้อยกว่า ๓ เมตร และต้องมีที่ว่างด้านหลังอาคารระหว่างรั้วหรือแนวเขตที่ดินกับแนวผนังอาคารกว้างไม่น้อยกว่า ๒ เมตร

ระหว่างแถวด้านข้างของบ้านแถวที่สร้างถึงสิบคูหา หรือมีความยาวรวมกันถึง ๕๐ เมตร ต้องมีที่ว่างระหว่างแถวด้านข้างของบ้านแถวนี้กว้างไม่น้อยกว่า ๔ เมตร เป็นช่องตลอดความลึกของบ้านแถว

บ้านแถวที่สร้างติดต่อกันไม่ถึงสิบคูหา หรือมีความยาวรวมกันไม่ถึง ๕๐ เมตร แต่มีที่ว่างระหว่างแถวด้านข้างของบ้านแถวนี้กว้างน้อยกว่า ๔ เมตร ไม่ให้ถือว่าเป็นที่ว่างระหว่างแถวด้านข้างของบ้านแถว แต่ให้ถือว่าเป็นบ้านแถวนี้สร้างต่อเนื่องเป็นแถวเดียวกัน

ข้อ ๓๗ บ้านแฝดต้องมีที่ว่างด้านหน้าและด้านหลังระหว่างรั้วหรือแนวเขตที่ดินกับแนวผนังอาคารกว้างไม่น้อยกว่า ๓ เมตรและ ๒ เมตรตามลำดับ และมีที่ว่างด้านข้างกว้างไม่น้อยกว่า ๒ เมตร

ข้อ ๓๘ คลังสินค้าที่มีพื้นที่ของอาคารทุกชั้นรวมกันตั้งแต่ ๑๐๐ ตารางเมตร แต่ไม่เกิน ๕๐๐ ตารางเมตร ต้องมีที่ว่างห่างแนวเขตที่ดินที่ใช้ก่อสร้างอาคารนั้นไม่น้อยกว่า ๖ เมตร สองด้าน ส่วนด้านอื่นต้องมีที่ว่างห่างแนวเขตที่ดินไม่น้อยกว่า ๓ เมตร

คลังสินค้าที่มีพื้นที่ของอาคารทุกชั้นรวมกันเกิน ๕๐๐ ตารางเมตร ต้องมีที่ว่างห่างแนวเขตที่ดินที่ใช้ก่อสร้างอาคารนั้นไม่น้อยกว่า ๑๐ เมตร สองด้าน ส่วนด้านอื่นต้องมีที่ว่างห่างจากแนวเขตที่ดินไม่น้อยกว่า ๕ เมตร

ข้อ ๓๙ โรงงานที่มีพื้นที่ที่ใช้ประกอบกิจการของอาคารทุกชั้นรวมกันตั้งแต่ ๒๐๐ ตารางเมตร แต่ไม่เกิน ๕๐๐ ตารางเมตร ต้องมีที่ว่างห่างแนวเขตที่ดินที่ใช้ก่อสร้างอาคารนั้นไม่น้อยกว่า ๓ เมตร จำนวนสองด้านโดยผนังอาคารทั้งสองด้านนี้ให้ทำเป็นผนังที่ด้วยอิฐหรือคอนกรีตยกเว้นประตูหนีไฟ ส่วนด้านที่เหลือให้มีที่ว่างไม่น้อยกว่า ๖ เมตร

โรงงานที่มีพื้นที่ที่ใช้ประกอบกิจการของอาคารทุกชั้นรวมกันตั้งแต่ ๕๐๐ ตารางเมตร แต่ไม่เกิน ๑,๐๐๐ ตารางเมตร ต้องมีที่ว่างห่างแนวเขตที่ดินที่ใช้ก่อสร้างอาคารนั้นไม่น้อยกว่า ๖ เมตร ทุกด้าน

โรงงานที่มีพื้นที่ที่ใช้ประกอบกิจการของอาคารทุกชั้นรวมกันเกิน ๑,๐๐๐ ตารางเมตร ต้องมีที่ว่างห่างแนวเขตที่ดินที่ใช้ก่อสร้างอาคารนั้นไม่น้อยกว่า ๑๐ เมตร ทุกด้าน

หมวด ๔

แนวอาคารและระยะต่างๆ ของอาคาร

ข้อ ๔๐ การก่อสร้างหรือดัดแปลงอาคารหรือส่วนของอาคารจะต้องไม่ล้ำเข้าไปในที่สาธารณะ เว้นแต่จะได้รับอนุญาตจากเจ้าพนักงานซึ่งมีอำนาจหน้าที่ดูแลรักษาที่สาธารณะนั้น

ข้อ ๔๑ อาคารที่ก่อสร้างหรือดัดแปลงใกล้ถนนสาธารณะที่มีความกว้างน้อยกว่า ๖ เมตร ให้เว้นแนวอาคารห่างจากกึ่งกลางถนนสาธารณะอย่างน้อย ๓ เมตร

อาคารที่สูงเกินสองชั้นหรือเกิน ๔ เมตร ห้องแถว ตึกแถว บ้านแถว อาคารพาณิชย์ โรงงาน อาคารสาธารณะ ป้ายหรือสิ่งก่อสร้างอื่นสำหรับติดหรือตั้งป้ายหรือคลังสินค้า ที่ก่อสร้างหรือดัดแปลงใกล้ถนนสาธารณะ

(๑) ถัดบนสาธารณะนั้นมีความกว้างน้อยกว่า ๑๐ เมตร ให้เว้นแนวอาคารห่างจากกึ่งกลางถนนสาธารณะอย่างน้อย ๖ เมตร

(๒) ถัดบนสาธารณะนั้นมีความกว้างตั้งแต่ ๑๐ เมตรขึ้นไป แต่ไม่เกิน ๒๐ เมตร ให้เว้นแนวอาคารห่างจากเขตถนนสาธารณะอย่างน้อย ๑ ใน ๑๐ ของความกว้างของถนนสาธารณะ

(๓) ถัดบนสาธารณะนั้นมีความกว้างเกิน ๒๐ เมตรขึ้นไป ให้เว้นแนวอาคารห่างจากเขตถนนสาธารณะอย่างน้อย ๒ เมตร

ข้อ ๔๒ อาคารที่ก่อสร้างหรือดัดแปลงใกล้แหล่งน้ำสาธารณะ เช่น แม่น้ำ คู คลอง ลำราง หรือลำกระโดง ถัดแหล่งน้ำสาธารณะนั้นมีความกว้างน้อยกว่า ๑๐ เมตร ต้องเว้นแนวอาคารให้ห่างจากเขตแหล่งน้ำสาธารณะนั้นไม่น้อยกว่า ๓ เมตร แต่ถ้าแหล่งน้ำสาธารณะนั้นมีความกว้างตั้งแต่ ๑๐ เมตรขึ้นไป ต้องเว้นแนวอาคารให้ห่างจากเขตแหล่งน้ำสาธารณะนั้นไม่น้อยกว่า ๖ เมตร

สำหรับอาคารที่ก่อสร้างหรือดัดแปลงใกล้แหล่งน้ำสาธารณะขนาดใหญ่ เช่น บึง ทะเลสาบ หรือทะเล ต้องเว้นแนวอาคารให้ห่างจากเขตแหล่งน้ำสาธารณะนั้นไม่น้อยกว่า ๑๒ เมตร

ทั้งนี้ เว้นแต่ สะพาน เขื่อน รั้ว ท่อระบายน้ำ ท่าเรือ ป้าย ตู้เรือ คานเรือ หรือที่ว่างที่ใช้เป็นที่จอดรถไม่ต้องเว้นแนวอาคาร

ข้อ ๔๓ ให้อาคารที่สร้างตามข้อ ๔๑ และข้อ ๔๒ ต้องมีส่วนต่ำสุดของกันสาดหรือส่วนยื่นสถาปัตยกรรมสูงจากระดับทางเท้าไม่น้อยกว่า ๓.๒๕ เมตร ทั้งนี้ ไม่นับส่วนคานแต่งที่ยื่นจากผนังไม่เกิน ๕๐ เซนติเมตร และต้องมีท่อน้ำจากกันสาดหรือหลังคาต่อแบบหรือฝังในผนังหรือเสาอาคารลงสู่ท่อสาธารณะหรือบ่อพัก

ข้อ ๔๔ ความสูงของอาคารไม่ว่าจากจุดหนึ่งจุดใด ต้องไม่เกินสองเท่าของระยะราบ วัดจากจุดนั้นไปตั้งฉากกับแนวเขตด้านตรงข้ามของถนนสาธารณะที่อยู่ใกล้อาคารนั้นที่สุด

ความสูงของอาคารให้วัดแนวตั้งจากระดับถนนหรือระดับพื้นดินที่ก่อสร้างขึ้นไปถึงส่วนยอดของอาคารที่สูงที่สุด สำหรับอาคารทรงจั่วหรือปั้นหยาให้วัดถึงยอดผนังของชั้นสูงสุด

ข้อ ๔๕ อาคารหลังเดียวกันซึ่งมีถนนสาธารณะสองสายขนาดไม่เท่ากันขนานอยู่เมื่อระยะระหว่างถนนสาธารณะสองสายนั้นไม่เกิน ๖๐ เมตร และส่วนกว้างของอาคารตามแนวถนนสาธารณะที่กว้างกว่าไม่เกิน ๖๐ เมตร ความสูงของอาคาร ณ จุดใดจุดหนึ่งไม่เกินสองเท่าของระยะราบที่ใกล้ที่สุดจากจุดนั้นไปตั้งฉากกับแนวเขตถนนสาธารณะด้านตรงข้ามของสายที่กว้างกว่า

ข้อ ๔๖ อาคารหลังเดียวกันซึ่งอยู่ริมถนนสาธารณะสองสายขนาดไม่เท่ากัน ความสูงของอาคาร ณ จุดใดจุดหนึ่งไม่เกินสองเท่าของระยะราบที่ใกล้ที่สุด จากจุดนั้นไปตั้งฉากกับแนวเขตถนนสาธารณะด้านตรงข้ามของสายที่กว้างกว่า และความยาวของอาคารตามแนวถนนสาธารณะที่แคบกว่าต้องไม่เกิน ๖๐ เมตร

สำหรับอาคารซึ่งเป็นห้องแถวหรือตึกแถว ความยาวของอาคารตามแนวถนนสาธารณะที่แคบกว่าต้องไม่เกิน ๑๕ เมตร

ข้อ ๔๗ รั้วหรือกำแพงที่สร้างขึ้นติดต่อหรือห่างจากถนนสาธารณะน้อยกว่าความสูงของรั้วให้ก่อสร้างได้สูงไม่เกิน ๓ เมตร เหนือระดับทางเท้าหรือถนนสาธารณะ

ข้อ ๔๘ การก่อสร้างอาคารใกล้อาคารอื่นในที่ดินเจ้าของเดียวกัน พื้นหรือผนังของอาคารสำหรับอาคารสูงไม่เกิน ๕ เมตร ต้องห่างอาคารอื่นไม่น้อยกว่า ๕ เมตร และสำหรับอาคารที่สูงเกิน ๕ เมตร แต่ไม่ถึง ๒๓ เมตร ต้องห่างอาคารอื่นไม่น้อยกว่า ๖ เมตร

ความในวรรคหนึ่งมิให้ใช้บังคับแก่ที่ว่างที่ใช้เป็นที่จอดรถ

ข้อ ๔๙ การก่อสร้างอาคารในบริเวณด้านข้างของห้องแถวหรือตึกแถว

(๑) ถ้าห้องแถวหรือตึกแถวนั้นมีจำนวนรวมกันได้ตั้งแต่สิบคูหา หรือมีความยาวรวมกันได้ตั้งแต่ ๔๐ เมตรขึ้นไป และอาคารที่จะสร้างขึ้นเป็นห้องแถวหรือตึกแถว ห้องแถวหรือตึกแถวที่จะสร้างขึ้นต้องห่างจากผนังด้านข้างของห้องแถวหรือตึกแถวเดิมไม่น้อยกว่า ๔ เมตร แต่ถ้าเป็นอาคารอื่นต้องห่างจากผนังด้านข้างของห้องแถวหรือตึกแถวเดิมไม่น้อยกว่า ๒ เมตร

(๒) ถ้าห้องแถวหรือตึกแถวนี้มีจำนวนไม่ถึงสิบคูหาและมีความยาวรวมกันไม่ถึง ๔๐ เมตร อาคารที่สร้างขึ้นจะต้องห่างจากผนังด้านข้างของห้องแถวหรือตึกแถวเดิมไม่น้อยกว่า ๒ เมตร เว้นแต่การสร้างห้องแถวหรือตึกแถวต่อจากห้องแถวหรือตึกแถวเดิมตามข้อ ๔

ข้อ ๕๐ ผนังของอาคารที่มีหน้าต่าง ประตู ช่องระบายอากาศหรือช่องแสงหรือระเบียงของอาคารต้องมีระยะห่างจากแนวเขตที่ดิน ดังนี้

(๑) อาคารที่มีความสูงไม่เกิน ๕ เมตร ผนังหรือระเบียงต้องอยู่ห่างเขตที่ดินไม่น้อยกว่า ๒ เมตร

(๒) อาคารที่มีความสูงเกิน ๕ เมตร แต่ไม่ถึง ๒๓ เมตร ผนังหรือระเบียงต้องอยู่ห่างเขตที่ดินไม่น้อยกว่า ๓ เมตร

ผนังของอาคารที่อยู่ห่างเขตที่ดินน้อยกว่าตามที่กำหนดไว้ใน (๑) หรือ (๒) ต้องอยู่ห่างจากเขตที่ดินไม่น้อยกว่า ๕๐ เซนติเมตร เว้นแต่จะก่อสร้างชิดเขตที่ดินและอาคารดังกล่าวจะก่อสร้างได้สูง

ไม่เกิน ๑๕ เมตร ผนังของอาคารที่อยู่ชิดเขตที่ดินหรือห่างจากเขตที่ดินน้อยกว่าที่ระบุไว้ใน (๑) หรือ (๒) ต้องก่อสร้างเป็นผนังทึบ และลาดฟ้าของอาคารด้านนั้นให้ทำผนังทึบสูงจากลาดฟ้าไม่น้อยกว่า ๑.๘๐ เมตร ในกรณีก่อสร้างชิดเขตที่ดินต้องได้รับความยินยอมเป็นหนังสือจากเจ้าของที่ดินข้างเคียงด้านนั้นด้วย

ให้ไว้ ณ วันที่ ๒๘ กรกฎาคม พ.ศ. ๒๕๕๓
พินิจ จารุสมบัติ
รัฐมนตรีช่วยว่าการฯ ปฏิบัติราชการแทน
รัฐมนตรีว่าการกระทรวงมหาดไทย

หมายเหตุ :- เหตุผลในการประกาศใช้กฎกระทรวงฉบับนี้ คือ โดยที่เป็นการสมควรกำหนดลักษณะ แบบ รูปทรง สัดส่วน เนื้อที่ ที่ตั้งของอาคาร ระดับ เนื้อที่ของที่ว่างภายนอกอาคารหรือแนวอาคาร และระยะหรือระดับระหว่างอาคารกับอาคารหรือเขตที่ดินของผู้อื่น หรือระหว่างอาคารกับถนน ทางเท้าหรือที่สาธารณะ เพื่อประโยชน์แห่งความมั่นคง ประหยัด ปลอดภัย การป้องกันอัคคีภัย การสาธารณสุข การรักษาคุณภาพสิ่งแวดล้อม การผังเมือง การสถาปัตยกรรม และการอำนวยความสะดวกแก่การจราจร ประกอบกับมาตรา ๘ (๑) (๒) และ (๔) แห่งพระราชบัญญัติควบคุมอาคาร พ.ศ. ๒๕๒๒ ให้อำนาจผู้บังคับการกำหนดดังกล่าวต้องเป็นไปตามที่กำหนดในกฎกระทรวง จึงจำเป็นต้องออกกฎกระทรวงนี้

ภาคผนวก จ-6

กฎกระทรวง ฉบับที่ 61 (พ.ศ. 2550) ออกตามความใน
พระราชบัญญัติควบคุมอาคาร พ.ศ. 2522 ประกาศใน
ราชกิจจานุเบกษา เล่ม 124 ตอนที่ 17 ก
วันที่ 26 มีนาคม พ.ศ. 2550



กฎกระทรวง

ฉบับที่ ๖๑ (พ.ศ. ๒๕๕๐)
ออกตามความในพระราชบัญญัติควบคุมอาคาร พ.ศ. ๒๕๒๒

อาศัยอำนาจตามความในมาตรา ๕ (๓) แห่งพระราชบัญญัติควบคุมอาคาร พ.ศ. ๒๕๒๒ และมาตรา ๘ (๑) และ (๘) แห่งพระราชบัญญัติควบคุมอาคาร พ.ศ. ๒๕๒๒ ซึ่งแก้ไขเพิ่มเติมโดยพระราชบัญญัติควบคุมอาคาร (ฉบับที่ ๓) พ.ศ. ๒๕๔๓ รัฐมนตรีว่าการกระทรวงมหาดไทย โดยคำแนะนำของคณะกรรมการควบคุมอาคารออกกฎกระทรวงไว้ดังต่อไปนี้

ให้ยกเลิกความในข้อ ๔๘ แห่งกฎกระทรวง ฉบับที่ ๕๕ (พ.ศ. ๒๕๔๓) ออกตามความในพระราชบัญญัติควบคุมอาคาร พ.ศ. ๒๕๒๒ และให้ใช้ความต่อไปนี้แทน

“ข้อ ๔๘ การก่อสร้างอาคารในที่ดินเจ้าของเดียวกัน ให้เป็นไปตามหลักเกณฑ์ ดังต่อไปนี้

(๑) ผนังของอาคารด้านที่มีหน้าต่าง ประตู ช่องระบายอากาศหรือช่องแสง หรือระเบียงของอาคารต้องมีระยะห่างจากผนังของอาคารอื่นด้านที่มีหน้าต่าง ประตู ช่องระบายอากาศหรือช่องแสง หรือระเบียงของอาคาร ดังต่อไปนี้

(ก) อาคารที่มีความสูงไม่เกิน ๕ เมตร ผนังหรือระเบียงของอาคารต้องอยู่ห่างจากผนังหรือระเบียงของอาคารอื่นที่มีความสูงไม่เกิน ๕ เมตร ไม่น้อยกว่า ๔ เมตร

(ข) อาคารที่มีความสูงไม่เกิน ๕ เมตร ผนังหรือระเบียงของอาคารต้องอยู่ห่างจากผนังหรือระเบียงของอาคารอื่นที่มีความสูงเกิน ๕ เมตร แต่ไม่ถึง ๒๓ เมตร ไม่น้อยกว่า ๕ เมตร

(ค) อาคารที่มีความสูงเกิน ๕ เมตร แต่ไม่ถึง ๒๓ เมตร ผนังหรือระเบียงของอาคารต้องอยู่ห่างจากผนังหรือระเบียงของอาคารอื่นที่มีความสูงเกิน ๕ เมตร แต่ไม่ถึง ๒๓ เมตร ไม่น้อยกว่า ๖ เมตร

(๒) ผนังของอาคารด้านที่เป็นผนังที่ต้องมีระยะห่างจากผนังของอาคารอื่นด้านที่มีหน้าต่าง ประตู ช่องระบายอากาศหรือช่องแสง หรือระเบียงของอาคาร ดังต่อไปนี้

(ก) อาคารที่มีความสูงไม่เกิน ๕ เมตร ผนังของอาคารต้องอยู่ห่างจากผนังหรือระเบียงของอาคารอื่นที่มีความสูงไม่เกิน ๕ เมตร ไม่น้อยกว่า ๒ เมตร

(ข) อาคารที่มีความสูงไม่เกิน ๕ เมตร ผนังของอาคารต้องอยู่ห่างจากผนังหรือระเบียงของอาคารอื่นที่มีความสูงเกิน ๕ เมตร แต่ไม่ถึง ๒๓ เมตร ไม่น้อยกว่า ๓ เมตร

(ค) อาคารที่มีความสูงเกิน ๕ เมตร แต่ไม่ถึง ๒๓ เมตร ผนังของอาคารต้องอยู่ห่างจากผนังหรือระเบียงของอาคารอื่นที่มีความสูงไม่เกิน ๕ เมตร ไม่น้อยกว่า ๒.๕๐ เมตร

(ง) อาคารที่มีความสูงเกิน ๕ เมตร แต่ไม่ถึง ๒๓ เมตร ผนังของอาคารต้องอยู่ห่างจากผนังหรือระเบียงของอาคารอื่นที่มีความสูงเกิน ๕ เมตร แต่ไม่ถึง ๒๓ เมตร ไม่น้อยกว่า ๑.๕๐ เมตร

(๓) ผนังของอาคารที่มีความสูงเกิน ๕ เมตร แต่ไม่ถึง ๒๓ เมตร ด้านที่เป็นผนังที่ต้องอยู่ห่างจากผนังของอาคารอื่นที่มีความสูงเกิน ๕ เมตร แต่ไม่ถึง ๒๓ เมตร ด้านที่เป็นผนังที่บ

น

ไม่น้อยกว่า ๑ เมตร

สำหรับอาคารที่มีลักษณะตาม (๒) และ (๓) ผนังของอาคารด้านที่อยู่ใกล้กับอาคารอื่น

ให้ไว้ ณ วันที่ ๑๒ มีนาคม พ.ศ. ๒๕๕๐

บัญญัติ จันทน์เสนะ

รัฐมนตรีช่วยว่าการฯ ปฏิบัติราชการแทน

รัฐมนตรีว่าการกระทรวงมหาดไทย

หมายเหตุ :- เหตุผลในการประกาศใช้กฎกระทรวงฉบับนี้ คือ โดยที่ข้อ ๔๘ แห่งกฎกระทรวง ฉบับที่ ๕๕ (พ.ศ. ๒๕๔๑) ออกตามความในพระราชบัญญัติควบคุมอาคาร พ.ศ. ๒๕๒๒ ได้กำหนดหลักเกณฑ์เกี่ยวกับ ระยะห่างของอาคารที่ก่อสร้างในที่ดินข้างเคียงกันไม่สอดคล้องกับการก่อสร้างอาคารที่อยู่ในที่ดินต่าง เจ้าของกัน สมควรปรับปรุงหลักเกณฑ์ดังกล่าวให้มีความเหมาะสมยิ่งขึ้น จึงจำเป็นต้องออกกฎกระทรวงนี้

ภาคผนวก จ-7

ข้อบัญญัติกรุงเทพมหานคร เรื่อง ควบคุมอาคาร พ.ศ. 2544
ประกาศในราชกิจจานุเบกษา เล่ม 118 ตอนพิเศษ 75 ง
วันที่ 3 สิงหาคม พ.ศ. 2544

ข้อบัญญัติกรุงเทพมหานคร

เรื่อง ควบคุมอาคาร

พ.ศ. ๒๕๕๔

โดยที่เป็นการสมควรแก้ไขปรับปรุงข้อบัญญัติกรุงเทพมหานคร ว่าด้วยการควบคุมอาคาร

อาศัยอำนาจตามความในมาตรา ๕ และมาตรา ๑๐ แห่งพระราชบัญญัติควบคุมอาคาร พ.ศ. ๒๕๒๒ แก้ไขเพิ่มเติมโดยพระราชบัญญัติควบคุมอาคาร (ฉบับที่ ๒) พ.ศ. ๒๕๓๕ อันเป็นพระราชบัญญัติที่มีบทบัญญัติบางประการเกี่ยวกับการจำกัดสิทธิและเสรีภาพของบุคคล ซึ่งมาตรา ๒๘ ประกอบกับมาตรา ๓๑ มาตรา ๓๕ มาตรา ๔๘ มาตรา ๕๖ และมาตรา ๕๐ ของรัฐธรรมนูญแห่งราชอาณาจักรไทย บัญญัติให้กระทำได้โดยอาศัยอำนาจตามบทบัญญัติแห่งกฎหมาย และมาตรา ๕๑ แห่งพระราชบัญญัติระเบียบบริหารราชการกรุงเทพมหานคร พ.ศ. ๒๕๒๘ กรุงเทพมหานครโดยความเห็นชอบของสภากรุงเทพมหานคร จึงตราข้อบัญญัติขึ้นไว้ดังต่อไปนี้

ข้อ ๑ ข้อบัญญัตินี้เรียกว่า “ข้อบัญญัติกรุงเทพมหานคร เรื่อง ควบคุมอาคาร พ.ศ. ๒๕๕๔”

ข้อ ๒ ข้อบัญญัตินี้ให้ใช้บังคับตั้งแต่วันถัดจากวันประกาศในราชกิจจานุเบกษา เป็นต้นไป

ข้อ ๓ ให้ยกเลิก

(๑) ข้อบัญญัติกรุงเทพมหานคร เรื่อง ควบคุมการก่อสร้างอาคาร

พ.ศ. ๒๕๒๒

(๒) ข้อบัญญัติกรุงเทพมหานคร เรื่อง อาคารจอดรถยนต์ พ.ศ. ๒๕๒๑

บรรดาเทศบัญญัติ ข้อบัญญัติ ข้อบังคับ ระเบียบ ประกาศหรือคำสั่งอื่นใดในส่วนที่ได้บัญญัติไว้แล้วในข้อบัญญัตินี้ หรือซึ่งขัดแย้งกับข้อบัญญัตินี้ให้ใช้ข้อบัญญัตินี้แทน

ข้อ ๔ ให้ผู้ว่าราชการกรุงเทพมหานครรักษาการตามข้อบัญญัตินี้ และมีอำนาจออกข้อบังคับ ระเบียบ ประกาศหรือคำสั่งเพื่อปฏิบัติการให้เป็นไปตามข้อบัญญัตินี้

หมวด ๑

วิเคราะห்சัพพ

ข้อ ๕ ในข้อบัญญัตินี้

(๑) “กรวด” หมายความว่า ก้อนหินที่เกิดตามธรรมชาติขนาดโตเกิน ๓ มิลลิเมตร

(๒) “ก่อสร้าง” หมายความว่า สร้างอาคารขึ้นใหม่ทั้งหมด ไม่ว่า จะเป็นการสร้างขึ้นแทนของเดิมหรือไม่

(๓) “การระบายน้ำทิ้ง” หมายความว่า การปล่อยน้ำทิ้งลงสู่หรือไหลไปสู่แหล่งรองรับน้ำทิ้งหรือแหล่งระบายน้ำ

(๔) “เขตทาง” หมายความว่า ความกว้างรวมของทางระหว่างแนวที่ดินทั้งสองด้าน ซึ่งรวมความกว้างของผิวจราจร ทางเท้า ที่ว่างสำหรับปลูกต้นไม้ คุน้ำ และอื่นๆ เข้าด้วย

(๕) “คลังสินค้า” หมายความว่า อาคารหรือส่วนหนึ่งส่วนใดของอาคารที่ใช้เป็นที่สำหรับเก็บสินค้าหรือสิ่งของ เพื่อประโยชน์ทางการค้าหรืออุตสาหกรรม หรือเพื่อประโยชน์ในการประกอบกิจการเก็บขนถ่ายสินค้า ทั้งนี้ ไม่รวมถึงอาคารเก็บของ

(๖) “ความกว้างของบันได” หมายความว่า ระยะที่วัดตามความยาวของลูกนอนบันได

(๗) “ความสูงของอาคาร” หมายความว่า ส่วนสูงของอาคารวัดตามแนวตั้งจากระดับถนนขึ้นไปถึงส่วนของอาคารที่สูงที่สุด

(๘) “คอนกรีต” หมายความว่า วัสดุที่ประกอบด้วยส่วนผสมของปูนซีเมนต์ มวลผสมละเอียด เช่น ทราย เป็นต้น มวลผสมหยาบ เช่น หิน หรือกรวด เป็นต้น และน้ำ ทั้งนี้ ให้หมายความรวมถึง คอนกรีตกำลังปกติ คอนกรีตกำลังสูง และคอนกรีตกำลังสูงพิเศษ

(๙) “คอนกรีตเสริมเหล็ก” หมายความว่า คอนกรีตที่มีเหล็กเสริมฝังภายในให้ทำหน้าที่รับแรงได้มากขึ้น

(๑๐) “คอนกรีตอัดแรง” หมายความว่า คอนกรีตที่มีเหล็กเสริมอัดแรงฝังภายในที่ทำให้เกิดหน่วยแรงที่มีปริมาณพอจะลบล้างหน่วยแรงอันเกิดจากน้ำหนักบรรทุก

(๑๑) “โครงสร้างหลัก” หมายความว่า ส่วนประกอบของอาคารที่เป็นเสา คาน คง พื้นหรือโครงเหล็กที่มีช่วงพาดตั้งแต่ ๑๕ เมตร ขึ้นไป ซึ่งโดยสภาพถือว่ามีความสำคัญต่อความมั่นคงของอาคารนั้น

(๑๒) “จุดศูนย์กลาง” หมายความว่า จุดเริ่มต้นหรือจุดสุดท้ายที่มีความเยื้องกลางน้อยกว่า ๒ ใน ๑๐๐

(๑๓) “ช่วงบันได” หมายความว่า ระยะตั้งบันไดซึ่งมีขั้นต่อเนื่องกันโดยตลอด

(๑๔) “ชั้นใต้ดิน” หมายความว่า พื้นของอาคารชั้นที่อยู่ต่ำกว่าระดับดินมากกว่า ๑.๒๐ เมตร

(๑๕) “เชิงลาดสะพาน” หมายความว่า สะพานหรือทางสาธารณะเปลี่ยนระดับหรือทางเดินรถเฉพาะที่เชื่อมกับสะพานหรือทางเปลี่ยนระดับที่มีส่วนลาดชันตอนหนึ่งตอนใดตั้งแต่ ๒ ใน ๑๐๐ ขึ้นไป

(๑๖) “ซ่อมแซม” หมายความว่า ซ่อมหรือเปลี่ยนส่วนต่างๆ ของอาคารให้คงสภาพเดิม

(๑๗) “ฐานราก” หมายความว่า ส่วนของอาคารที่ใช้อพยน้ำหนักอาคารลงสู่ดิน

(๑๘) “ดัดแปลง” หมายความว่า เปลี่ยนแปลงต่อเติม เพิ่ม ลด หรือขยาย ซึ่งลักษณะ ขอบเขต แบบ รูปทรง สัดส่วน น้ำหนัก เนื้อที่ของโครงสร้างของอาคารหรือส่วนต่างๆ ของอาคาร ซึ่งได้ก่อสร้างไว้แล้วให้ผิดไปจากเดิม และมิใช่การซ่อมแซมหรือการดัดแปลงที่กำหนดในกฎกระทรวง

(๑๙) “คาดฟ้า” หมายความว่า พื้นที่ส่วนบนสุดของอาคารที่ไม่มีหลังคาปกคลุม และบุคคลขึ้นไปใช้สอย

(๒๐) “ดิน” หมายความว่า วัสดุธรรมชาติที่ประกอบเป็นเปลือกโลก เช่น หิน กรวด ทราย ดินเหนียว เป็นต้น

(๒๑) “ตลาด” หมายความว่า อาคารหรือส่วนหนึ่งส่วนใดของอาคารที่ใช้เป็นตลาดตามกฎหมายว่าด้วยการสาธารณสุข

(๒๒) “คิกแถว” หมายความว่า อาคารที่ก่อสร้างติดต่อกันเป็นแถว ตั้งแต่สองคูหาขึ้นไป มีผนังร่วมแบ่งอาคารเป็นคูหา และประกอบด้วยวัสดุทนไฟเป็นส่วนใหญ่

(๒๓) “ถนนสาธารณะ” หมายความว่า ทางสาธารณะที่ยาวขนาดผ่านได้

(๒๔) “ทราย” หมายความว่า ก้อนหินเม็ดเล็กละเอียดที่มีขนาดโตไม่เกิน ๓ มิลลิเมตร

(๒๕) “ทาง” หมายความว่า ทางตามกฎหมายว่าด้วยการจราจรทางบกไม่ว่าในระดับพื้นดิน ใต้ดิน หรือเหนือพื้นดิน แต่ไม่รวมถึงทางรถไฟ

(๒๖) “ทางเข้าออกของรถ” หมายความว่า ทางที่ใช้สำหรับเข้าออกหรือออกหรือเข้า จากที่จอดรถถึงปากทางเข้าออกของรถ หรือปากทางออกของรถหรือปากทางเข้าของรถ

(๒๗) “ทางน้ำสาธารณะ” หมายความว่า ทางน้ำที่ประชาชนมีสิทธิใช้เป็นทางคมนาคมได้

(๒๘) “ทางร่วมทางแยก” หมายความว่า บริเวณที่ทางที่อยู่ในระดับเดียวกันหรือต่างระดับกันตั้งแต่สองสายที่มีเขตทางกว้างตั้งแต่ ๖ เมตรขึ้นไป และยาวต่อเนื่องไม่น้อยกว่า ๒๐๐ เมตร มาบรรจบหรือตัดกันที่บริเวณระดับเดียวกัน

(๒๙) “ทางระบายน้ำสาธารณะ” หมายความว่า ช่องน้ำไหลตามทางสาธารณะและถนนสาธารณะ ซึ่งกำหนดไว้ให้ระบายออกจากอาคารได้

(๓๐) “ทางส่วนบุคคล” หมายความว่า ที่ดินของเอกชนซึ่งประชาชนใช้เป็นทางคมนาคมได้ และมีลักษณะอย่างใดอย่างหนึ่งหรือหลายอย่าง ดังต่อไปนี้

(๑) เป็นทางคมนาคมที่มีความยาวไม่เกิน ๕๐๐ เมตร

(๒) เป็นทางคมนาคมที่เจ้าของกรรมสิทธิ์หวงห้ามกรรมสิทธิ์ไว้ไม่ว่าจะโดยการปิดป้ายประกาศ หรือการเรียกหรือรับค่าตอบแทนสำหรับการใช้เป็นทางคมนาคม หรือการทำสัญญากับผู้ใด แต่ไม่รวมถึงการทำสัญญายินยอมให้กรุงเทพมหานครเข้าปรับปรุงใช้สอย

(๓๑) “ทางสาธารณะ” หมายความว่า ที่ดินที่ประชาชนมีสิทธิใช้เป็นทางคมนาคมได้ ที่ไม่ใช่ทางส่วนบุคคล

(๓๒) “ที่กัณฑ์รถ” หมายความว่า พื้นที่หรือสิ่งก่อสร้างขึ้นเพื่อใช้เป็นที่ยกขึ้นเพื่อสะดวกในการจอดหรือเข้าออกของรถ

(๓๓) “ที่จอดรถ” หมายความว่า พื้นที่หรือสิ่งก่อสร้างขึ้นมาเพื่อใช้เป็นที่ยจอดรถสำหรับอาคารบางชนิดหรือบางประเภท ทั้งนี้ให้หมายความรวมถึงพื้นที่หรือสิ่งก่อสร้างขึ้นเพื่อใช้เป็นที่ยจอดรถ เพื่อให้เข้าจอดหรือเก็บฝากรถ

(๓๔) “ที่พักรวมมูลฝอย” หมายความว่า อุปกรณหรือสถานที่ที่ใช้สำหรับเก็บกักมูลฝอย เพื่อรอการย้ายไปที่พักรวมมูลฝอย

(๓๕) “ที่พักรวมมูลฝอย” หมายความว่า อุปกรณหรือสถานที่ที่ใช้สำหรับเก็บกักมูลฝอย เพื่อรอการขนย้ายไปกำจัด

(๓๖) “ที่ว่าง” หมายความว่า พื้นที่อันปราศจากหลังคาหรือสิ่งก่อสร้างปกคลุม ซึ่งพื้นที่ดังกล่าวจะจัดให้เป็นบ่อน้ำ สระว่ายน้ำ บ่อนักน้ำเสีย ที่พักรวมมูลฝอยหรือที่จอดรถ ที่อยู่ภายนอกอาคารก็ได้ และให้ความหมายรวมถึงพื้นที่ของสิ่งก่อสร้างหรืออาคารที่สูงจากระดับพื้นดินไม่เกิน ๑.๒๐ เมตร และไม่มีหลังคาหรือสิ่งก่อสร้างปกคลุมเหนือระดับนั้น

(๓๗) “ที่สาธารณะ” หมายความว่า ที่ซึ่งเปิดหรือยินยอมให้ประชาชนเข้าไปหรือใช้เป็นทางสัญจรได้ ทั้งนี้ ไม่ว่าจะมีการเรียกเก็บค่าตอบแทนหรือไม่

(๓๘) “แท่นกัณฑ์รถ” หมายความว่า อุปกรณหรือเครื่องจักรกลที่ใช้สำหรับติดตั้งภายในอาคารหรือภายนอกอาคารเพื่อช่วยในการหมุนหรือกัณฑ์รถ

(๓๙) “นายช่าง” หมายความว่า ข้าราชการกรุงเทพมหานครที่ผู้ว่าราชการกรุงเทพมหานครแต่งตั้งให้เป็นนายช่าง

(๔๐) “นายตรวจ” หมายความว่า ข้าราชการกรุงเทพมหานครแต่งตั้งให้เป็นนายตรวจ

(๔๑) “น้ำทิ้ง” หมายความว่า น้ำจากอาคารที่ผ่านระบบบำบัดน้ำเสียแล้วจนมีคุณภาพตามเกณฑ์มาตรฐานที่กำหนด หรือมีคุณภาพที่เหมาะสมจะระบายลงแหล่งรองรับน้ำทิ้งได้

(๔๒) “น้ำเสีย” หมายความว่า ของเหลวที่ผ่านการใช้แล้วทุกชนิดทั้งที่มีกากหรือไม่มีกาก

(๔๓) “น้ำหนักรบรรทุก” หมายความว่า น้ำหนักของส่วนต่างๆ ของอาคาร ทั้งนี้ให้รวมถึงน้ำหนักของวัสดุต่างๆ ที่มีใช้โครงสร้างของอาคารแต่ก่อสร้างหรือติดตั้งอยู่บนส่วนต่างๆ ของอาคารตลอดไป

(๔๔) “แนวถนน” หมายความว่า เขตถนนและทางเดินที่กำหนดไว้ให้เป็นทางสาธารณะ

(๔๕) “บ่อคักไขมัน” หมายความว่า ส่วนที่เปิดได้ของทางระบายน้ำที่กำหนดไว้เพื่อคักไขมัน

(๔๖) “บ้านแถว” หมายความว่า ห้องแถวหรือตึกแถวที่ใช้เป็นที่อยู่อาศัย ซึ่งมีที่ว่างด้านหน้าและด้านหลังระหว่างรั้วหรือแนวเขตที่ดินกับตัวอาคารแต่ละคูหา

(๔๗) “บ้านแฝด” หมายความว่า อาคารที่ใช้เป็นที่อยู่อาศัยก่อสร้างติดต่อกันสองบ้าน มีผนังร่วมแบ่งอาคารเป็นบ้าน มีที่ว่างระหว่างรั้วหรือแนวเขตที่ดินกับอาคารด้านหน้าด้านหลังและด้านข้างของแต่ละบ้าน และมีทางเข้าออกของแต่ละบ้านแยกจากกันเป็นสัดส่วน

(๔๘) “แบบแปลน” หมายความว่า แบบเพื่อประโยชน์ในการก่อสร้าง คัดแปลง รื้อถอน เคลื่อนย้าย ใช้หรือเปลี่ยนการใช้อาคารโดยมีรูปแสดงรายละเอียดส่วนสำคัญขนาดเครื่องวัสดุและการใช้สอยต่างๆ ของอาคารอย่างชัดเจนพอที่จะใช้ในการดำเนินการได้

(๔๙) “บันจัน” หมายความว่า เครื่องยกที่ประกอบด้วยส่วนต่างๆ เช่น เสา และรอก เป็นต้น ไม่ว่าจะมีความอื่นหรือไม่ สำหรับยกของหนัก

(๕๐) “ปากทางเข้าออกของรถ” หมายความว่า ส่วนของทางสำหรับรถเข้าออกที่เชื่อมกับเขตทางสาธารณะ

(๕๑) “ปากทางออกของรถ” หมายความว่า ส่วนของทางสำหรับรถออกที่เชื่อมกับเขตทางสาธารณะ

(๕๒) “ปากทางเข้าของรถ” หมายความว่า ส่วนของทางสำหรับรถเข้าที่เชื่อมกับเขตทางสาธารณะ

(๕๓) “แปลน” หมายความว่า แบบแสดงลักษณะส่วนรวมของอาคาร

(๕๔) “ผนัง” หมายความว่า ส่วนก่อสร้างในด้านตั้งซึ่งกันด้านนอก หรือระหว่างหน่วยของอาคารให้เป็นหลังหรือหน่วยแยกจากกัน

(๕๕) “ผนังกันไฟ” หมายความว่า ผนังที่ทึบที่ทึบด้วยวัสดุทนไฟที่มีคุณสมบัติในการป้องกันไฟได้ไม่น้อยกว่าผนังที่ก่อด้วยอิฐธรรมดา ฉาบปูน ๒ ด้านหนาไม่น้อยกว่า ๑๘ เซนติเมตร ถ้าเป็นผนังคอนกรีตเสริมเหล็กต้องหนาไม่น้อยกว่า ๑๒ เซนติเมตร และไม่มีช่องที่ให้อากาศหรือควันผ่านได้

(๕๖) “ผู้ควบคุมงาน” หมายความว่า ผู้ซึ่งรับผิดชอบในการอำนวยความสะดวกหรือควบคุมดูแลการก่อสร้าง ดัดแปลง รื้อถอน หรือเคลื่อนย้ายอาคาร

(๕๗) “ผู้ดำเนินการ” หมายความว่า เจ้าของหรือผู้ครอบครองอาคาร ซึ่งกระทำการก่อสร้าง ดัดแปลง รื้อถอน หรือเคลื่อนย้ายอาคารด้วยตนเอง และหมายความรวมถึงผู้ซึ่งตกลงรับกระทำการดังกล่าวไม่ว่าจะมีค่าตอบแทนหรือไม่ก็ตาม และผู้รับจ้างช่วง

(๕๘) “ผู้ออกแบบ” หมายความว่า ผู้รับผิดชอบในการคำนวณ เขียนแบบ และกำหนดรายการ เพื่อใช้ในการก่อสร้าง ดัดแปลง รื้อถอน หรือเคลื่อนย้ายอาคาร

(๕๙) “แผนผังบริเวณ” หมายความว่า แผนที่แสดงลักษณะที่ตั้ง และขอบเขตที่ดินและอาคารที่ก่อสร้าง ดัดแปลง รื้อถอน เคลื่อนย้าย ใช้อหรือเปลี่ยนการใช้ รวมทั้งแสดงลักษณะและขอบเขตของที่ดินสาธารณะและอาคารในบริเวณที่ดินที่ติดต่อดังกล่าวด้วย

(๖๐) “ฝ้า” หมายความว่า ส่วนก่อสร้างในด้านตั้งซึ่งกันแบ่งพื้นที่ภายในอาคารให้เป็นห้องๆ

(๖๑) “พื้น” หมายความว่า พื้นของอาคารที่บุคคลเข้าอยู่หรือเข้าใช้สอยได้ภายในขอบเขตของคานหรือดงที่รับพื้นหรือภายในพื้นนั้น หรือภายในขอบเขตของผนังอาคารรวมทั้งเฉลียงหรือระเบียงด้วย

(๖๒) “พื้นที่อาคาร” หมายความว่า พื้นที่ของพื้นของอาคารทุกชั้นที่บุคคลเข้าอยู่หรือเข้าใช้สอยได้ภายในขอบเขตด้านนอกของคาน หรือภายในพื้นนั้น หรือภายในขอบเขตด้านนอกของผนังของอาคาร และหมายความรวมถึงเฉลียงหรือระเบียงด้วย

(๖๓) “ภัตตาคาร” หมายความว่า อาคารหรือส่วนหนึ่งส่วนใดของอาคารที่ใช้เป็นที่ขายอาหารหรือเครื่องดื่ม โดยมีพื้นที่ไว้บริการภายในหรือภายนอกอาคาร

(๖๔) “มรดา” หมายความว่า มรดาตามพระราชบัญญัติควบคุมอาคาร พ.ศ. ๒๕๒๒ และพระราชบัญญัติแก้ไขเพิ่มเติม

(๖๕) “มูลฝอย” หมายความว่า มูลฝอยตามกฎหมายว่าด้วยการสาธารณสุข

(๖๖) “ระบบท่อน้ำ” หมายความว่า ท่อส่งน้ำและอุปกรณ์ที่ใช้สำหรับการดับเพลิง

(๖๗) “ระบบบำบัดน้ำเสีย” หมายความว่า กระบวนการทำหรือปรับปรุงน้ำเสียให้มีคุณภาพเป็นน้ำทิ้ง รวมทั้งการทำให้น้ำทิ้งพ้นไปจากอาคาร

(๖๘) “ระบบประปา” หมายความว่า ระบบการจ่ายน้ำเพื่อใช้และดื่ม

(๖๙) “รายการคำนวณ” หมายความว่า รายการแสดงวิธีการคำนวณกำลังของวัสดุ การรับน้ำหนัก และกำลังต้านทานของส่วนต่างๆ ของอาคาร

(๗๐) “รายการคำนวณประกอบ” หมายความว่า รายการแสดงวิธีการคำนวณทางด้านวิศวกรรมทุกสาขา

(๗๑) “รายการประกอบแบบแปลน” หมายความว่า ข้อความชี้แจงรายละเอียดเกี่ยวกับคุณภาพ และชนิดของวัสดุ ตลอดจนวิธีการปฏิบัติ หรือวิธีการสำหรับการก่อสร้าง ดัดแปลง รื้อถอน เคลื่อนย้าย ใช้อหรือเปลี่ยนการใช้อาคาร เพื่อให้เป็นไปตามแบบแปลน

(๗๒) “รื้อถอน” หมายความว่า รื้อส่วนอันเป็นโครงสร้างของอาคารออกไป เช่น เสา คาน ดง หรือส่วนอื่นของโครงสร้างตามที่กำหนดในกฎกระทรวง

(๗๓) “รูปด้าน” หมายความว่า แบบแสดงลักษณะส่วนตั้งภายนอกของอาคาร

(๗๔) “รูปตัด” หมายความว่า แบบแสดงลักษณะส่วนตั้งภายในของอาคาร

(๗๕) “แรงกระแทก” หมายความว่า แรงกระทำอันเนื่องมาจากวัตถุเคลื่อนมากระทบ

(๗๖) “แรงลม” หมายความว่า แรงลมที่กระทำต่อโครงสร้าง

(๗๗) “โรงงาน” หมายความว่า อาคารหรือส่วนหนึ่งส่วนใดของอาคารที่ใช้เป็นโรงงานตามกฎหมายว่าด้วยโรงงาน

(๗๘) “โรงมหรสพ” หมายความว่า อาคารหรือส่วนใดของอาคารที่ใช้เป็นสถานที่สำหรับฉายภาพยนตร์ แสดงละคร แสดงดนตรี หรือการแสดงรื่นเริงอื่นใด และมีวัตถุประสงค์เพื่อเปิดให้สาธารณชนเข้าชมการแสดงนั้นเป็นปกติธุระโดยจะมีค่าตอบแทนหรือไม่ก็ตาม

(๗๙) “โรงแรม” หมายความว่า อาคารหรือส่วนหนึ่งส่วนใดของอาคารที่ใช้เป็นโรงแรมตามกฎหมายว่าด้วยโรงแรม

(๘๐) “ลิฟต์” หมายความว่า อุปกรณ์หรือเครื่องจักรกลที่ใช้สำหรับบรรทุกบุคคล หรือสิ่งของขึ้นลงระหว่างชั้นต่างๆ ของอาคาร

(๘๑) “ลิฟต์ดับเพลิง” หมายความว่า ลิฟต์ที่พนักงานดับเพลิงสามารถควบคุมการใช้ขณะเกิดเพลิงไหม้

(๘๒) “ลิฟต์ยกรถ” หมายความว่า ลิฟต์ที่ใช้สำหรับยกหรือเคลื่อนย้ายไปสู่ชั้นต่างๆ ของอาคาร

(๘๓) “ลูกคัง” หมายความว่า ระยะตั้งของชั้นบันไดแต่ละชั้น

(๘๔) “ลูกนอน” หมายความว่า ระยะราบของชั้นบันไดแต่ละขั้น

(๘๕) “วัสดุถาวร” หมายความว่า วัสดุซึ่งตามปกติไม่เปลี่ยนแปลงสภาพได้ง่าย โดยน้ำ ไฟ หรือดินฟ้าอากาศ

(๘๖) “วัสดุทนไฟ” หมายความว่า วัสดุก่อสร้างที่ไม่เป็นเชื้อเพลิง

(๘๗) “สถานบริการ” หมายความว่า อาคารหรือส่วนหนึ่งส่วนใดของอาคาร ที่ใช้เป็นสถานบริการตามกฎหมายว่าด้วยสถานบริการ

(๘๘) “สถาบันที่เชื่อถือได้” หมายความว่า ส่วนราชการ หรือนิติบุคคล ที่มีวัตถุประสงค์ในการให้คำปรึกษาแนะนำด้านวิศวกรรม ซึ่งมีวิศวกรประเภทวิศวกรรมตามกฎหมายว่าด้วยวิชาชีพวิศวกรรมเป็นผู้ให้คำปรึกษาแนะนำและลงลายมือชื่อรับรองผลการตรวจสอบงานวิศวกรรมควบคุม

(๘๙) “ส่วนต่างๆ ของอาคาร” หมายความว่า ส่วนของอาคารที่จะต้องแสดงรายการคำนวณการรับน้ำหนักและกำลังต้านทาน เช่น แผ่นพื้น คาน เสา และรากฐาน เป็นต้น

(๕๐) “ส่วนลาด” หมายความว่า ส่วนระยะตั้งเทียบกับส่วนระยะยาวของฐานตามแนวราบ

(๕๑) “ส่วนกันงาน” หมายความว่า อาคารหรือส่วนหนึ่งส่วนใดของอาคารที่ใช้เป็นที่ทำการ

(๕๒) “เสาเข็ม” หมายความว่า เสาที่ตอกลงดินหรือหล่ออยู่ในดินเพื่อรับน้ำหนักบรรทุกของอาคาร ทั้งนี้ให้หมายความรวมถึงกำแพงคอนกรีตซึ่งมีรูปร่างต่างๆ ที่หล่ออยู่ในดินเพื่อรับน้ำหนักบรรทุกของอาคารด้วย

(๕๓) “หน่วยแรง” หมายความว่า แรงหารด้วยพื้นที่หน้าตัดที่รับแรงนั้น

(๕๔) “หลังคา” หมายความว่า สิ่งปกคลุมส่วนบนของอาคารสำหรับป้องกันแดดและฝน และให้หมายรวมถึงโครงสร้างหรือสิ่งใดซึ่งประกอบขึ้นเพื่อยึดเหนี่ยวสิ่งปกคลุมนี้ให้มั่นคงแข็งแรง

(๕๕) “ห้องแถว” หมายความว่า อาคารที่ก่อสร้างต่อเนื่องกันเป็นแถวตั้งแต่สองอุหาขึ้นไป มีผนังร่วมแบ่งอาคารเป็นคูหา และประกอบด้วยวัสดุไม่ทนไฟเป็นส่วนใหญ่

(๕๖) “ห้องโถง” หมายความว่า อาคารหรือส่วนของอาคารซึ่งจัดพื้นที่ไว้เป็นสัดส่วน โดยเฉพาะที่สามารถใช้เป็นที่พักผ่อน ชุมนุม จัดงานหรือแสดงกิจกรรมต่างๆ ได้ ทั้งนี้ไม่รวมพื้นที่ที่เป็นทางเดินร่วมในอาคาร เช่น โถงหน้าลิฟต์ โถงพักคอยบริเวณหน้าโถงลงทะเบียน โถงรับแขก เป็นต้น

(๕๗) “เหล็กโครงสร้างรูปพรรณ” หมายความว่า เหล็กที่ผลิตออกมา มีหน้าตัดเป็นรูปลักษณะต่างๆ ใช้ในงานโครงสร้าง

(๕๘) “เหล็กเสริม” หมายความว่า เหล็กที่ใช้ฝังในเนื้อคอนกรีตเพื่อเสริมกำลังขึ้น

(๕๙) “แหล่งรองรับน้ำทิ้ง” หมายความว่า ท่อระบายน้ำสาธารณะ กู คลอง แม่น้ำ ทะเล และแหล่งน้ำสาธารณะ

(๑๐๐) “อาคารเก็บของ” หมายความว่า อาคารหรือส่วนหนึ่งส่วนใดของอาคารที่ใช้เป็นที่เก็บสินค้าหรือสิ่งของ เพื่อประโยชน์ของเจ้าของอาคาร ซึ่งมีปริมาตรที่ใช้เก็บของไม่เกิน ๒,๐๐๐ ลูกบาศก์เมตร ทั้งนี้ การวัดความสูงเพื่อคำนวณปริมาตร ให้วัดจากพื้นชั้นนั้นถึงยอดผนังสูงสุด

(๑๐๑) “อาคารขนาดใหญ่” หมายความว่า อาคารที่ก่อสร้างขึ้นเพื่อใช้พื้นที่อาคารหรือส่วนใดของอาคารเป็นที่อยู่อาศัยหรือประกอบกิจการประเภทเดียวหรือหลายประเภท โดยมีพื้นที่อาคาร รวมกันทุกชั้นในหลังเดียวกันเกิน ๒,๐๐๐ ตารางเมตร หรืออาคารที่มีความสูงตั้งแต่ ๑๕ เมตรขึ้นไป และมีพื้นที่อาคารรวมกันทุกชั้นในหลังเดียวกันเกิน ๑,๐๐๐ ตารางเมตร การวัดความสูงของอาคารให้วัดจากระดับพื้นดินที่ก่อสร้างถึงพื้นคาบฟ้า สำหรับอาคารทรงจั่วหรือปั้นหยา ให้วัดจากระดับพื้นดินที่ก่อสร้างถึงยอดผนังของชั้นสูงสุด

(๑๐๒) “อาคารขนาดใหญ่พิเศษ” หมายความว่า อาคารที่ก่อสร้างขึ้นเพื่อใช้พื้นที่อาคารหรือส่วนใดของอาคารเป็นที่อยู่อาศัย หรือประกอบกิจการประเภทเดียวหรือหลายประเภทโดยมีพื้นที่อาคารรวมกันทุกชั้นในหลังเดียวกันตั้งแต่ ๑๐,๐๐๐ ตารางเมตรขึ้นไป

(๑๐๓) “อาคารจอดรถ” หมายความว่า อาคารหรือส่วนของอาคารที่ใช้สำหรับจอดรถ ตั้งแต่ ๑๐ คันขึ้นไป หรือมีพื้นที่จอดรถ ทางวิ่ง และที่กั้นรถในอาคาร ตั้งแต่ ๓๐๐ ตารางเมตรขึ้นไป

(๑๐๔) “อาคารจอดรถซึ่งติดตั้งระบบเคลื่อนย้ายรถด้วยเครื่องจักรกล” หมายความว่า สิ่งก่อสร้างหรือโครงหรือเครื่องจักรกลที่สร้างขึ้น หรือติดตั้งขึ้นเพื่อใช้เป็นที่จอดรถหรือเก็บรถโดยใช้ระบบเครื่องกลในการนำรถไปจอดหรือเก็บ ทั้งนี้ให้รวมถึงแท่นหรือพื้นหรือโครงสร้างที่ทำขึ้นเพื่อใช้เป็นที่จอดรถคันเดียวหรือหลายคัน และไม่ว่าแท่นหรือพื้นหรือโครงสร้างดังกล่าวจะติดตั้งอยู่กับที่หรือสามารถเคลื่อนย้ายไปอยู่ในตำแหน่งต่างๆ ได้หรือไม่ก็ตาม และให้รวมถึงแท่นกั้นรถด้วย โดยจะติดตั้งอยู่ภายในอาคารจอดรถ หรือต่อเชื่อมกับอาคารจอดรถ หรือตั้งเป็นอิสระอยู่นอกอาคารก็ได้

(๑๐๕) “อาคารชุด” หมายความว่า อาคารชุดตามกฎหมายว่าด้วยอาคารชุด

(๑๐๖) “อาคารพาณิชย์” หมายความว่า อาคารที่ใช้เพื่อประโยชน์ในการพาณิชย์กรรม หรือบริการธุรกิจ หรืออุตสาหกรรม ที่ใช้เครื่องจักรที่มีกำลังการผลิตเทียบไม่เกิน ๕ แรงม้า

(๑๐๗) “อาคารพิเศษ” หมายความว่า อาคารที่ต้องการมาตรฐานความมั่นคงแข็งแรงและความปลอดภัยเป็นพิเศษ เช่น อาคารดังต่อไปนี้

- ก. โรงมหรสพ อัฒจันทร์ หอประชุม หอสมุด หอศิลป์ พิพิธภัณฑ์สถานแห่งชาติ หรือศาสนสถาน
- ข. อุโมงค์ คานเรือ หรือท่าจอดเรือ สำหรับเรือขนาดใหญ่เกิน ๑๐๐ คันกรอส
- ค. อาคารหรือสิ่งก่อสร้างขึ้นสูงเกิน ๑๕ เมตร หรือสะพานหรืออาคารหรือโครงหลังคาช่วงหนึ่งเกิน ๑๐ เมตร หรือมีลักษณะโครงสร้างที่อาจก่อให้เกิดภัยอันตรายต่อสาธารณชนได้

ง. อาคารที่เก็บวัสดุไวไฟ วัสดุระเบิด หรือวัสดุกระจายพิษ หรือรังสีตามกฎหมายว่าด้วยการนั้น

(๑๐๘) “อาคารสรรพสินค้า” หมายความว่า อาคารหรือส่วนหนึ่งส่วนใดของอาคารที่มีพื้นที่สำหรับแสดงหรือขายสินค้าต่างๆ และมีพื้นที่ตั้งแต่ ๓๐๐ ตารางเมตรขึ้นไป โดยมีการแบ่งส่วนของอาคารตามประเภทของสินค้าหรือตามเจ้าของพื้นที่ ไม่ว่าการแบ่งส่วนนั้นจะดำเนินการกันเป็นห้องหรือไม่ก็ตาม โดยให้หมายความรวมถึงอาคารแสดงสินค้าด้วย

(๑๐๙) “อาคารสาธารณะ” หมายความว่า อาคารที่ใช้เพื่อประโยชน์ในการชุมนุมได้โดยทั่วไปเพื่อกิจกรรมทางราชการ การเมือง การศึกษา การสังคม การศาสนา การนันทนาการ หรือการพาณิชย์กรรม เช่น โรงมหรสพ หอประชุม โรงแรม โรงพยาบาล สถานศึกษา หอสมุด สนามกีฬาากลางแจ้ง สถานกีฬาในร่ม ตลาด ห้างสรรพสินค้า ศูนย์การค้า สถานบริการ ท่าอากาศยาน อุโมงค์ สะพาน อาคารจอดรถ สถานีรถ ท่าจอดเรือ โป๊ะจอดเรือ สุสาน ฌาปนสถาน ศาสนสถาน เป็นต้น

(๑๑๐) “อาคารสูง” หมายความว่า อาคารที่บุคคลอาจเข้าอยู่หรือเข้าใช้สอยได้ที่มีความสูงตั้งแต่ ๒๓ เมตรขึ้นไป การวัดความสูงของอาคารให้วัดจากระดับพื้นดินที่ก่อสร้างถึงพื้นคาบฟ้า สำหรับอาคารทรงจั่วหรือปั้นหยา ให้วัดจากระดับพื้นดินที่ก่อสร้างถึงยอดผนังของชั้นสูงสุด

(๑๑๑) “อาคารแสดงสินค้า” หมายความว่า อาคารหรือส่วนหนึ่งส่วนใดของอาคารที่จัดแสดงหรือขายหรือส่งเสริมการขายสินค้า และให้หมายรวมถึงอาคารที่สร้างชั่วคราวเพื่อจัดกิจกรรมดังกล่าวด้วย

(๑๑๒) “อาคารอยู่อาศัย” หมายความว่า อาคารซึ่งโดยปกติบุคคลใช้อาศัยได้ทั้งกลางวันและกลางคืน ไม่ว่าจะเป็นการอยู่อาศัยอย่างถาวรหรือชั่วคราว

(๑๑๓) “อาคารอยู่อาศัยรวม” หมายความว่า อาคารหรือส่วนใดส่วนหนึ่งของอาคารที่ใช้เป็นที่อยู่อาศัยสำหรับหลายครอบครัว โดยแบ่งออกเป็นหน่วยแยกจากกันสำหรับแต่ละครอบครัว มีห้องน้ำ ห้องส้วม ทางเดิน ทางเข้าออก และทางขึ้นลงหรือลิฟต์แยกจากกันหรือร่วมกัน ทั้งนี้ให้หมายความรวมถึงห้องพักด้วย

(๑๑๔) “อิฐธรรมดา” หมายความว่า ดินที่ทำขึ้นเป็นแท่งทึบและได้เผาให้สุก

หมวด ๒

หลักเกณฑ์ วิธีการและเงื่อนไขเกี่ยวกับการอนุญาต การดำเนินการแจ้งการออกใบรับรองและใบแทน

ข้อ ๖ ผู้ที่จะก่อสร้าง คัดแปลง รื้อถอน เคลื่อนย้ายอาคาร ใช้หรือเปลี่ยนการใช้อาคาร คัดแปลงหรือใช้ที่จอดรถ ที่กัณฑ์ และทางเข้าออกของรถเพื่อการอื่นๆ ของอาคารใบอนุญาต ขอรับใบแทนใบอนุญาต ขอรับใบแทนใบรับรอง หรือการโอนใบอนุญาต ให้ยื่นคำขอหรือโดยการแจ้งต่อผู้ว่าราชการกรุงเทพมหานคร ตามความในหมวดนี้

ผู้ยื่นคำขอหรือผู้แจ้ง ต้องเป็นเจ้าของอาคารหรือเป็นตัวแทนซึ่งได้รับมอบอำนาจโดยชอบด้วยกฎหมายจากเจ้าของอาคาร

ข้อ ๗ เจ้าของอาคารผู้ใดประสงค์จะขอรับใบอนุญาต

(๑) ก่อสร้าง คัดแปลง หรือรื้อถอน ให้ยื่นคำขออนุญาตตามแบบที่กำหนดในกฎกระทรวง พร้อมด้วยเอกสารตามที่ระบุไว้ในแบบดังกล่าว

(๒) เคลื่อนย้ายอาคาร ให้ยื่นคำขออนุญาตตามแบบที่กำหนดในกฎกระทรวง พร้อมด้วยเอกสารตามที่ระบุไว้ในแบบดังกล่าว

ผู้ขอรับใบอนุญาตต้องแนบเอกสารเกี่ยวกับแผนผังบริเวณแบบแปลน รายการประกอบแบบแปลน ตามที่ระบุไว้ในแบบที่กำหนดในกฎกระทรวง จำนวน ๕ ชุด พร้อมกับคำขอ สำหรับการขออนุญาตก่อสร้าง คัดแปลง หรือเคลื่อนย้ายอาคารที่เป็นอาคารประเภทควบคุมการใช้ตามกฎหมาย ว่าด้วยการควบคุมอาคาร ผู้ว่าราชการกรุงเทพมหานครจะประกาศกำหนดให้ผู้ขอรับใบอนุญาตต้องแนบเอกสารดังกล่าวมากกว่า ๕ ชุดก็ได้แต่ไม่เกิน ๗ ชุด

การขออนุญาตก่อสร้าง คัดแปลง หรือเคลื่อนย้ายอาคารสาธารณะ อาคารพิเศษหรืออาคารที่ก่อสร้างด้วยวัสดุถาวรและวัตถุทนไฟเป็นส่วนใหญ่ ต้องแนบรายการคำนวณและรายการคำนวณประกอบ จำนวน ๑ ชุดพร้อมกับคำขอตาม (๑) หรือ (๒) ด้วย

ข้อ ๘ เจ้าของอาคารผู้ใดประสงค์จะก่อสร้าง คัดแปลง รื้อถอน หรือเคลื่อนย้ายอาคาร โดยไม่ยื่นคำขอรับใบอนุญาต ให้ดำเนินการแจ้งต่อผู้ว่าราชการกรุงเทพมหานคร ดังต่อไปนี้

(๑) แจ้งให้ผู้ว่าราชการกรุงเทพมหานครทราบ ตามแบบที่ผู้ว่าราชการกรุงเทพมหานครกำหนด พร้อมทั้งแจ้งข้อมูลและยื่นเอกสารดังต่อไปนี้ด้วย

ก. ชื่อของผู้รับผิดชอบงานออกแบบอาคาร ซึ่งจะต้องเป็นผู้ได้รับใบอนุญาตให้เป็นผู้ประกอบวิชาชีพสถาปัตยกรรมควบคุมประเภทสถาปนิกตามกฎหมายว่าด้วยวิชาชีพสถาปัตยกรรม

ข. ชื่อของผู้รับผิดชอบงานออกแบบและคำนวณอาคาร ซึ่งจะต้องเป็นผู้ได้รับใบอนุญาตให้เป็นผู้ประกอบวิชาชีพวิศวกรรมควบคุมประเภทวุฒิวิศวกร ตามกฎหมายว่าด้วยวิชาชีพวิศวกรรม

ค. ชื่อของผู้ควบคุมงาน ซึ่งจะต้องเป็นผู้ได้รับใบอนุญาตให้เป็นผู้ประกอบวิชาชีพสถาปัตยกรรมควบคุมตามกฎหมายว่าด้วยวิชาชีพสถาปัตยกรรม และเป็นผู้ได้รับใบอนุญาตให้เป็นผู้ประกอบวิชาชีพวิศวกรรมควบคุมตามกฎหมายว่าด้วยวิชาชีพวิศวกรรม

ง. สำเนาใบอนุญาตของบุคคลตาม ก. ข. และ ค.

จ. หนังสือรับรองของบุคคลตาม ก. ข. และ ค. ว่าตนเป็นผู้ออกแบบอาคาร เป็นผู้ออกแบบและคำนวณอาคาร หรือจะเป็นผู้ควบคุมงานแล้วแต่กรณี ตามแบบที่ผู้ว่าราชการกรุงเทพมหานครกำหนด พร้อมทั้งรับรองว่าการก่อสร้าง คัดแปลง รื้อถอน หรือเคลื่อนย้ายอาคารนั้นถูกต้องตามกฎหมายว่าด้วยการควบคุมอาคาร กฎกระทรวง และข้อบัญญัติกรุงเทพมหานครที่ออกตามความในกฎหมายว่าด้วยการควบคุมอาคาร

ฉ. แผนผังบริเวณ แบบแปลน รายการประกอบแบบแปลน รายการคำนวณและรายการคำนวณประกอบของอาคารที่จะก่อสร้าง คัดแปลง รื้อถอน หรือเคลื่อนย้าย ซึ่งมีคำรับรองของบุคคลตาม ก. และ ข. ว่าตนเป็นผู้ออกแบบอาคารและเป็นผู้ควบคุมและคำนวณอาคารนั้น

ช. วันเริ่มต้นและวันสิ้นสุดการดำเนินการดังกล่าว

(๒) ถ้าผู้แจ้งได้ดำเนินการตามที่ระบุไว้ใน (๑) ครบถ้วน พร้อมชำระค่าธรรมเนียมการตรวจแบบแปลนก่อสร้าง หรือคัดแปลงอาคารแล้ว ให้ผู้ว่า

ราชการกรุงเทพมหานครออกใบรับแจ้งตามแบบที่ผู้ว่าราชการกรุงเทพมหานครกำหนดเพื่อเป็นหลักฐานการแจ้งให้แก่ผู้นั้นภายในวันที่ได้รับแจ้งและให้ผู้แจ้งเริ่มต้นดำเนินการก่อสร้าง คัดแปลง รื้อถอน หรือเคลื่อนย้ายอาคารตามที่ได้แจ้งไว้ได้ตั้งแต่วันที่ได้รับใบแจ้ง

ข้อ ๙ การขอสั่งการเจาะคดหรือดอกเสาเข็มเพื่อทำการทดสอบ ที่จะใช้ในการก่อสร้างอาคาร ให้ดำเนินการได้เมื่อได้แจ้งให้ผู้ว่าราชการกรุงเทพมหานครทราบ โดยมีเอกสารประกอบ ดังนี้

(๑) แผนผังแสดงสถานที่ที่จะทดสอบเสาเข็ม จำนวน ๒ ชุด

(๒) แผนผังตำแหน่งที่จะทดสอบเสาเข็ม จำนวน ๒ ชุด

(๓) หนังสือรับรองของวิศวกรผู้ควบคุมงานการทดสอบ

ข้อ ๑๐ แผนผังบริเวณ แบบแปลน รายการประกอบแบบแปลน รายการคำนวณและรายการคำนวณประกอบต้องเป็นภาษาไทย ยกเว้นเฉพาะตัวเลขและสัญลักษณ์ ต้องเป็นสิ่งพิมพ์สำเนาภาพถ่ายหรือเขียนด้วยหมึก หรือวิธีการอื่นใดตามประกาศกรุงเทพมหานครและต้องเป็นไปตามหลักเกณฑ์และเงื่อนไขดังต่อไปนี้

(๑) มาตราส่วน ขนาด ระยะ น้ำหนัก และหน่วยคำนวณต่างๆ ให้ใช้มาตรฐานเมตริก

(๒) แผนผังบริเวณให้ใช้มาตราส่วนไม่เล็กกว่า ๑ ต่อ ๕๐๐ แสดงลักษณะที่ตั้งและขอบเขตของที่ดินและอาคารที่ขออนุญาตก่อสร้าง คัดแปลง รื้อถอน เคลื่อนย้าย เปลี่ยนการใช้ คัดแปลงหรือใช้ที่จอดรถ ที่กัณฑ์ และทางเข้าออกของรถเพื่อการอื่น และพื้นที่หรือสิ่งก่อสร้างขึ้นเพื่อใช้เป็นที่จอดรถ ที่กัณฑ์ และทางเข้าออกของรถแทนของเดิม พร้อมรายละเอียดดังนี้

- ก. แสดงขอบนอกของอาคารที่มีอยู่แล้ว (ถ้ามี)
- ข. ระยะห่างของขอบนอกของอาคารที่ขออนุญาตถึงขอบเขตของที่ดินทุกด้าน
- ค. ระยะห่างระหว่างอาคารต่างๆ ที่มีอยู่และอาคารที่ขออนุญาตในขอบเขตของที่ดิน
- ง. ลักษณะและขอบเขตของที่ดินสาธารณะและอาคารในบริเวณที่ดินที่ติดต่อกับเขตที่ดินพร้อมด้วยเครื่องหมายทิศ
- จ. ในกรณีที่ไม่มีทางน้ำสาธารณะสำหรับการขออนุญาตก่อสร้าง คัดแปลง หรือเคลื่อนย้ายอาคาร ให้แสดงทางระบายน้ำออกจากอาคารไปสู่ทางระบายน้ำสาธารณะ หรือวิธีการระบายน้ำ ด้วยวิธีอื่น พร้อมทั้งแสดงเครื่องหมายชี้ทิศทางน้ำไหลและส่วนลาด
- ฉ. แสดงระดับของพื้นที่ชั้นล่างของอาคาร และความสัมพันธ์กับระดับทางหรือถนนสาธารณะที่ใกล้ที่สุดและระดับพื้นดิน
- ช. แผนผังบริเวณสำหรับการเคลื่อนย้ายอาคาร ให้แสดงแผนผังบริเวณของอาคารที่มีอยู่เดิม และให้แสดงแผนผังบริเวณที่จะทำการเคลื่อนย้ายอาคารไปอยู่ในที่ใหม่ให้ชัดเจน
- แผนผังบริเวณอาคารตามมาตรา ๕ เว้นแต่คิก บ้าน เรือน โรง ร้าน แพ คลังสินค้า สำนักงานและสิ่งก่อสร้างขึ้นอย่างอื่น ซึ่งบุคคลอาจเข้าอยู่หรือเข้าใช้สอยได้ ให้แสดงรายละเอียดตาม ก. ข. ค. ง. จ. ฉ. หรือ ช. เท่าที่จะต้องมีตามลักษณะของอาคารนั้นๆ

- (๓) แบบแปลน ให้มีขนาดส่วนไม่เล็กกว่า ๑ ต่อ ๑๐๐ โดยต้องแสดงรูปต่างๆ คือ แปลนพื้นที่ชั้นต่างๆ รูปด้าน (ไม่น้อยกว่าสองด้าน) รูปตัดทางขวาง รูปตัดทางยาว ผังงานรับพื้นชั้นต่างๆ และผังฐานรากของอาคารที่ขออนุญาตก่อสร้าง คัดแปลง รื้อถอน เคลื่อนย้าย เปลี่ยนการใช้ หรือคัดแปลง หรือใช้ที่จอดรถ ที่กับริด และทางเข้าออกของรถเพื่อการอื่น พร้อมด้วยรายละเอียดดังนี้
- ก. แบบแปลนต้องมีรูปร่างละเอียดส่วนสำคัญ ขนาดเครื่องหมาย วัสดุ และการใช้สอยต่างๆ ของอาคารอย่างชัดเจนเพียงพอที่จะพิจารณาตามกฎหมายผังเมือง ข้อบัญญัติกรุงเทพมหานคร หรือประกาศของรัฐมนตรีว่าการกระทรวงมหาดไทย ซึ่งออกตามความในกฎหมายว่าด้วยการควบคุมอาคาร
- ข. แบบแปลนสำหรับการก่อสร้างอาคาร ให้แสดงส่วนต่างๆ ของอาคารที่จะก่อสร้างให้ชัดเจน
- ค. แบบแปลนสำหรับการตัดแปลงอาคาร ให้แสดงส่วนที่มีอยู่เดิมและส่วนที่ตัดแปลงให้ชัดเจน
- ง. แบบแปลนสำหรับการรื้อถอนอาคาร ให้แสดงชั้นตอนวิธีการ ตลอดจนความปลอดภัยในการรื้อถอนอาคาร
- จ. แบบแปลนสำหรับการเคลื่อนย้ายอาคาร ให้แสดงชั้นตอนวิธีการ ความมั่นคง แข็งแรง ตลอดจนความปลอดภัยในการเคลื่อนย้ายอาคาร
- สำหรับอาคารที่มีรูปตัดทางขวาง หรือรูปตัดทางยาวของอาคารมีความกว้าง ความยาว หรือความสูงเกิน ๓๐ เมตร แบบแปลนจะใช้มาตราส่วนเล็กกว่า ๑ ต่อ ๑๐๐ ก็ได้ แต่ต้องไม่เล็กกว่า ๑ ต่อ ๒๕๐

- ฉ. แบบแปลนสำหรับการเปลี่ยนการใช้อาคาร ให้แสดงส่วนที่มีอยู่เดิมและส่วนที่จะเปลี่ยนการใช้ใหม่ให้ชัดเจน
- ช. แบบแปลนสำหรับการคัดแปลงหรือใช้ที่จอดรถ ที่กับริด และทางเข้าออกของรถเพื่อการอื่น ให้แสดงส่วนที่มีอยู่เดิมและส่วนที่จะทำการก่อสร้างใหม่แทนของเดิมให้ชัดเจน สำหรับการก่อสร้างสิ่งก่อสร้างขึ้นเป็นอาคารเพื่อใช้เป็นที่จอดรถ ที่กับริด และทางเข้าออกของรถแทนของเดิม ต้องแสดงส่วนต่างๆ ของอาคารที่จะก่อสร้างให้ชัดเจน
- แบบแปลนสำหรับอาคารตามมาตรา ๕ เว้นแต่คิก บ้าน เรือน โรง ร้าน แพ คลังสินค้า สำนักงานและสิ่งก่อสร้างขึ้นอย่างอื่นซึ่งบุคคลอาจเข้าอยู่หรือเข้าใช้สอยได้ ให้แสดงรายละเอียดตาม ก. ข. ค. ง. จ. ฉ. และ ช. เท่าที่จะต้องมีตามลักษณะของอาคารนั้นๆ
- (๔) รายการประกอบแบบแปลน ให้แสดงรายละเอียดเกี่ยวกับคุณภาพและชนิดของวัสดุ ตลอดจนวิธีปฏิบัติหรือวิธีการสำหรับการก่อสร้าง คัดแปลง รื้อถอน เคลื่อนย้าย เปลี่ยนการใช้อาคาร หรือคัดแปลงหรือใช้ที่จอดรถ ที่กับริด และทางเข้าออกของรถเพื่อการอื่น
- (๕) รายการคำนวณ ให้แสดงวิธีการตามหลักวิศวกรรมศาสตร์ โดยคำนวณกำลังของวัสดุการรับน้ำหนัก และกำลังต้านทานของตัวต่างๆ ของอาคาร
- (๖) รายการคำนวณประกอบ ให้แสดงวิธีการตามหลักวิศวกรรมศาสตร์ สาขาต่างๆ โดยคำนวณเกี่ยวกับอุปกรณ์และระบบอื่นๆ ของอาคาร
- ข้อ ๑๑ ผู้รับผิดชอบงานออกแบบหรือผู้รับผิดชอบงานออกแบบและคำนวณต้องลงลายมือชื่อพร้อมทั้งเขียนชื่อด้วยตัวบรรจงในแผนผังบริเวณ แบบแปลน

- รายการประกอบแบบแปลน รายการคำนวณและรายการคำนวณประกอบทุกแผน และให้ระบุสำนักงานหรือที่อยู่ พร้อมกับคุณภาพของผู้รับผิดชอบดังกล่าวไว้ในแผนผังบริเวณ แบบแปลน รายการประกอบแบบแปลน รายการคำนวณและรายการคำนวณประกอบแต่ละชุดด้วย หรืออาจจะใช้สิ่งพิมพ์ สำเนาภาพถ่ายที่ผู้รับผิดชอบงานออกแบบหรือผู้รับผิดชอบงานออกแบบและคำนวณที่มีลายมือชื่อพร้อมทั้งเขียนชื่อด้วยตัวบรรจงและระบุรายละเอียดดังกล่าวแทนก็ได้
- ในกรณีที่ผู้รับผิดชอบงานออกแบบ หรือผู้รับผิดชอบงานออกแบบและคำนวณเป็นผู้ได้รับใบอนุญาตให้เป็นผู้ประกอบวิชาชีพสถาปัตยกรรมควบคุมหรือวิศวกรรมการควบคุมตามกฎหมายว่าด้วยวิชาชีพสถาปัตยกรรมหรือกฎหมายว่าด้วยวิชาชีพวิศวกรรม ให้ระบุเลขทะเบียนใบอนุญาตไว้ด้วย
- ข้อ ๑๒ เมื่อผู้ว่าราชการกรุงเทพมหานครได้รับคำขอตามข้อ ๙ ให้ตรวจพิจารณาแผนผังบริเวณแบบแปลน รายการประกอบแบบแปลน รายการคำนวณและรายการคำนวณประกอบ (ถ้ามี) เมื่อปรากฏว่าถูกต้องตามกฎหมายขออนุญาตตามกฎหมายว่าด้วยการควบคุมอาคาร กฎกระทรวง และข้อบัญญัติกรุงเทพมหานคร ซึ่งออกตามความในกฎหมายว่าด้วยการควบคุมอาคารแล้ว ให้ผู้ว่าราชการกรุงเทพมหานครออกใบอนุญาตตามแบบที่กำหนดในกฎกระทรวง
- ในกรณีที่มีการขออนุญาตเคลื่อนย้ายอาคารไปยังท้องที่ซึ่งอยู่ในเขตอำนาจของเจ้าพนักงานท้องถิ่นอื่น เมื่อผู้ว่าราชการกรุงเทพมหานครได้ตรวจพิจารณาตามวรรคหนึ่งและเห็นว่าถูกต้อง ให้ออกใบอนุญาตตามแบบที่กำหนดในกฎกระทรวง และส่งใบอนุญาตและสำเนาฉบับเอกสารที่ได้ผ่านการตรวจพิจารณาและประทับตราไว้เป็นจำนวน ๔ ชุด พร้อมด้วยรายการคำนวณและรายการคำนวณประกอบ ๑ ชุด (ถ้ามี) ไปยังเจ้าพนักงานท้องถิ่นแห่งท้องที่ที่จะเคลื่อนย้ายอาคารไปตั้งใหม่

กรณีนี้ผู้ว่าราชการกรุงเทพมหานครได้รับเอกสารการอนุญาตเคลื่อนย้ายอาคาร และสำเนาฉบับ เอกสารที่เกี่ยวข้องจากเจ้าพนักงานท้องถิ่น ให้ผู้ว่าราชการ กรุงเทพมหานครตรวจพิจารณาความถูกต้อง เมื่อเห็นว่าถูกต้องแล้ว ให้ออกใบอนุญาต ตามแบบที่กำหนดในกฎกระทรวง

ข้อ ๑๓ เมื่อผู้ได้รับใบอนุญาตให้ก่อสร้าง ดัดแปลง หรือเคลื่อนย้ายอาคาร ที่เป็นอาคารประเภทควบคุมการใช้ ตามกฎหมายว่าด้วยการควบคุมอาคาร หรือ ผู้แจ้งตามข้อ ๘ ได้ทำการก่อสร้าง ดัดแปลง หรือเคลื่อนย้ายอาคารดังกล่าวเสร็จแล้ว ให้เจ้าของหรือผู้ครอบครองอาคารยื่นหนังสือขอใบรับรองถึงผู้ว่าราชการกรุงเทพมหานคร ตามแบบที่ผู้ว่าราชการกรุงเทพมหานครกำหนด พร้อมเอกสารตามที่ระบุไว้ในแบบ ดังกล่าว

เมื่อผู้ว่าราชการกรุงเทพมหานครได้รับหนังสือตามวรรคหนึ่ง และตรวจสอบ แล้วเห็นว่า การก่อสร้าง ดัดแปลง หรือเคลื่อนย้ายอาคารนั้น ถูกต้องตามที่ได้รับ อนุญาตหรือที่ได้แจ้งไว้ ให้ผู้ว่าราชการกรุงเทพมหานครออกใบรับรองตามแบบที่ กำหนดในกฎกระทรวง

ข้อ ๑๔ ในกรณีที่เจ้าของหรือผู้ครอบครองอาคาร ซึ่งไม่เป็นอาคารประเภท ควบคุมการใช้ ประสงค์จะใช้อาคารดังกล่าวเพื่อกิจการประเภทควบคุมการใช้ หรือ เจ้าของหรือผู้ครอบครองอาคาร ซึ่งเป็นอาคารประเภทควบคุมการใช้ ประสงค์จะ เปลี่ยนการใช้อาคารเป็นอาคารสำหรับอีกกิจการหนึ่ง ให้เจ้าของอาคารยื่นคำขอ อนุญาตเปลี่ยนการใช้อาคารตามแบบที่กำหนดในกฎกระทรวง ต่อผู้ว่าราชการ กรุงเทพมหานคร พร้อมด้วยเอกสารตามที่ระบุไว้ในแบบดังกล่าวหรือแจ้งเป็นหนังสือ ให้ผู้ว่าราชการกรุงเทพมหานครทราบ ตามมาตรา ๓๘ ทวิ ตามแบบที่ผู้ว่าราชการ กรุงเทพมหานครกำหนด พร้อมด้วยเอกสารตามที่ระบุไว้ในแบบดังกล่าว

เมื่อผู้ว่าราชการกรุงเทพมหานครได้รับคำขอหรือหนังสือแจ้งตามความในวรรคหนึ่ง และตรวจสอบแล้วเห็นว่าถูกต้อง ให้ออกใบอนุญาตตามแบบที่กำหนดในกฎกระทรวง หรือจะออกใบรับแจ้งตามแบบที่ผู้ว่าราชการกรุงเทพมหานครกำหนด แล้วแต่กรณี

ข้อ ๑๕ การขอใบรับรองเพื่อใช้อาคารประเภทควบคุมการใช้เป็นส่วน ๆ ให้ปฏิบัติดังต่อไปนี้

เจ้าของอาคารที่ประสงค์จะขอใช้อาคารเป็นส่วน ก่อนอาคารนั้นจะเสร็จสมบูรณ์ จะต้องแจ้งความประสงค์เป็นหนังสือต่อผู้ว่าราชการกรุงเทพมหานคร โดยเสนอ แผนการใช้อาคารเป็นส่วน ๆ แบบมาพร้อมกับคำขออนุญาตหรือหนังสือแจ้งตามแบบที่ ผู้ว่าราชการกรุงเทพมหานครกำหนด โดยจะต้องแสดงรายละเอียดส่วนที่ขอใช้ ตามแผนที่เสนอให้ปรากฏชัดเจนในแบบแปลนและรายการประกอบแบบแปลนที่ยื่น ขออนุญาตซึ่งถือเป็นรายละเอียดที่ต้องแสดงเพิ่มเติมนอกเหนือจากรายละเอียดที่ จำเป็นต้องแสดงตามวัตถุประสงค์ที่ยื่นขอตามแบบที่กำหนดในกฎกระทรวงหรือ ตามแบบที่ผู้ว่าราชการกรุงเทพมหานครกำหนด แล้วแต่กรณี โดยอาคารแต่ละส่วน ที่ขอใช้จะต้องมีความสมบูรณ์ถูกต้องในตัวลงเกี่ยวกับระบบต่าง ๆ ที่จะต้องจัดให้มี ตามกฎหมาย เช่น ระบบป้องกันอัคคีภัย ระบบไฟฟ้า ระบบประปา ระบบระบายน้ำ ระบบกำจัดขยะมูลฝอยและสิ่งปฏิกูล ระบบสาธารณูปโภค ระบบบำบัดน้ำเสีย ที่จอดรถ ที่กั้นรถและทางเข้าออกของรถ เป็นต้น นอกจากนั้นจะต้องแสดงมาตรการเพื่อ ความปลอดภัยต่อผู้ใช้อาคารในแต่ละส่วนที่ขอเปิดใช้ด้วย เมื่อผู้ว่าราชการกรุงเทพ มหานครเห็นว่าถูกต้องจะออกใบอนุญาตให้กระทำการได้ตามขอ ตามแบบที่กำหนด ในกฎกระทรวง หรือตามที่ได้แจ้งไว้ตามมาตรา ๓๘ ทวิ ตามแบบที่ผู้ว่าราชการ กรุงเทพมหานครกำหนด

อาคารที่ได้รับอนุญาตหรือแจ้งตามมาตรา ๓๘ ทวิ ไปก่อนแล้ว หากเจ้าของ อาคารมีความประสงค์จะใช้อาคารเป็นส่วน ๆ ให้ยื่นคำขออนุญาตตามวรรคสอง

เมื่อทำการก่อสร้างอาคารเสร็จในแต่ละส่วน ให้ผู้ได้รับอนุญาตหรือผู้แจ้ง ยื่นคำขอรับใบรับรองต่อผู้ว่าราชการกรุงเทพมหานคร ตามแบบที่ผู้ว่าราชการ กรุงเทพมหานครกำหนด

เมื่อผู้ว่าราชการกรุงเทพมหานครตรวจสอบแล้วเห็นว่าถูกต้องจะออกใบรับรอง อาคารในส่วนนั้น ตามแบบที่กำหนดในกฎกระทรวง

ข้อ ๑๖ ในกรณีที่เจ้าของหรือผู้ครอบครองอาคารที่ต้องมีพื้นที่หรือสิ่งก่อสร้างขึ้น เพื่อใช้เป็นที่จอดรถ ที่กั้นรถ และทางเข้าออกของรถตามกฎหมายว่าด้วยการ ควบคุมอาคาร ประสงค์จะดัดแปลงหรือใช้ที่จอดรถ ที่กั้นรถ และทางเข้าออกของ รถนั้นเพื่อการอื่นและก่อสร้างพื้นที่หรือสิ่งก่อสร้างขึ้นเพื่อใช้เป็นที่จอดรถ ที่กั้นรถ และทางเข้าออกของรถแทนของเดิมตามกฎหมายว่าด้วยการควบคุมอาคาร ให้เจ้าของหรือผู้ครอบครองอาคารยื่นคำขออนุญาตตามแบบที่กำหนดในกฎกระทรวง ต่อผู้ว่าราชการกรุงเทพมหานคร พร้อมด้วยเอกสารตามที่ระบุไว้ในแบบดังกล่าว

ให้นำความในข้อ ๑ วรรคสองและวรรคสาม มาใช้บังคับกับการอนุญาตตาม วรรคหนึ่งในส่วนที่เกี่ยวข้องกับเอกสารที่ต้องแนบพร้อมคำขอเกี่ยวกับแผนผังบริเวณ แบบแปลน รายการประกอบแบบแปลน รายการคำนวณหรือรายการคำนวณประกอบ โดยอนุโลม

เมื่อผู้ว่าราชการกรุงเทพมหานครได้รับคำขอตามวรรคหนึ่งแล้วให้ดำเนินการ ตามข้อ ๑๒ วรรคหนึ่ง และเมื่อเห็นว่าถูกต้อง ให้ผู้ว่าราชการกรุงเทพมหานคร ออกใบอนุญาตตามแบบที่กำหนดในกฎกระทรวง

ข้อ ๑๗ ให้กำหนดระยะเวลาอายุใบอนุญาตก่อสร้าง ดัดแปลงอาคาร หรือ ใบรับแจ้งตามมาตรา ๓๘ ทวิ ตามขนาดของพื้นที่อาคารส่วนที่จะทำการก่อสร้าง หรือดัดแปลง ดังนี้

- (๑) อาคารที่มีพื้นที่รวมกันน้อยกว่า ๑๐,๐๐๐ ตารางเมตร กำหนดอายุใบอนุญาตไม่เกิน ๑ ปี
- (๒) อาคารที่มีพื้นที่รวมกันตั้งแต่ ๑๐,๐๐๐ ตารางเมตร ขึ้นไป แต่ไม่เกิน ๕๐,๐๐๐ ตารางเมตร กำหนดอายุใบอนุญาตไม่เกิน ๒ ปี
- (๓) อาคารที่มีพื้นที่รวมกันมากกว่า ๕๐,๐๐๐ ตารางเมตร กำหนดอายุใบอนุญาตไม่เกิน ๓ ปี

ในกรณีก่อสร้าง ดัดแปลงอาคารไม่เสร็จตามกำหนด อนุญาตให้ต่ออายุได้ ตามหลักเกณฑ์ในข้อ ๑๘

ข้อ ๑๘ ผู้ใดประสงค์จะขอต่ออายุใบอนุญาตหรือใบรับแจ้งตามมาตรา ๓๘ ทวิ ให้ยื่นคำขอต่ออายุตามแบบที่กำหนดในกฎกระทรวง ก่อนใบอนุญาตหรือใบรับแจ้ง สิ้นอายุ โดยหลักเกณฑ์และเงื่อนไขในการต่ออายุให้เป็นไปตามที่กรุงเทพมหานคร กำหนด

ข้อ ๑๙ ในกรณีที่ใบอนุญาตหรือใบรับรองสูญหาย ถูกทำลายหรือชำรุด ในสาระสำคัญ ให้ผู้ได้รับใบอนุญาตหรือใบรับรองยื่นคำขอรับใบแทนใบอนุญาต หรือใบแทนใบรับรองตามแบบที่กำหนดในกฎกระทรวง ต่อผู้ว่าราชการกรุงเทพมหานคร พร้อมด้วยเอกสารตามที่ระบุไว้ในแบบดังกล่าว ภายใน ๑๕ วัน นับแต่วันที่ได้ทราบถึง การสูญหาย ถูกทำลายหรือชำรุด

เมื่อผู้ว่าราชการกรุงเทพมหานครได้รับคำขอความบรรเทาหนึ่ง ให้พิจารณาคำขอ ดังกล่าวหากเห็นว่าถูกต้อง ให้ผู้ว่าราชการกรุงเทพมหานครออกใบแทนใบอนุญาต หรือใบแทนใบรับรองให้แก่ผู้ยื่นคำขอ

ใบแทนใบอนุญาตหรือใบรับรองแล้วแต่กรณี ให้ประทับตราสีแดงคำว่า “ใบแทน” กำกับไว้ด้วย และให้มีวัน เดือน ปี ที่ออกใบแทน พร้อมทั้งลงลายมือชื่อ ผู้ว่าราชการกรุงเทพมหานคร

กรณีใบรับแจ้งตามมาตรา ๓๘ ทวิ ให้ดำเนินการตามหลักเกณฑ์ข้างต้น

ข้อ ๒๐ ผู้ได้รับใบอนุญาตที่ประสงค์จะโอนใบอนุญาตก่อสร้าง ดัดแปลง รื้อถอน เคลื่อนย้าย หรือเปลี่ยนการใช้อาคาร หรือใบรับแจ้งตามมาตรา ๓๘ ทวิ ให้แก่บุคคลอื่น ให้ยื่นคำขออนุญาตตามแบบที่กำหนดในกฎกระทรวง พร้อมด้วย เอกสารต่อผู้ว่าราชการกรุงเทพมหานคร ดังต่อไปนี้

(๑) ใบอนุญาตหรือใบรับแจ้ง ที่ยังมิได้ทำการก่อสร้าง ดัดแปลง รื้อถอน เคลื่อนย้าย หรือเปลี่ยนการใช้อาคาร ให้แนบหลักฐานตามที่จะไว้ในแบบที่กำหนดในกฎกระทรวงเท่านั้น

(๒) ใบอนุญาตหรือใบรับแจ้ง ที่อยู่ระหว่างดำเนินการ ผู้ขออนุญาตจะต้องแนบหลักฐานตามที่กำหนดในแบบที่กำหนดในกฎกระทรวง และหลักฐานการโอนทรัพย์สินในส่วนที่ได้ดำเนินการไปแล้วตามกฎหมายที่เกี่ยวข้อง และในกรณีที่อยู่ระหว่างดำเนินการ มีส่วนผิดไปจากแผนผังบริเวณ แบบแปลน และรายการประกอบแบบแปลนที่ได้รับอนุญาต หรือใบรับแจ้ง ตลอดจนวิธีการหรือเงื่อนไขที่ผู้ว่าราชการกรุงเทพมหานครกำหนดไว้ในใบอนุญาตหรือใบรับแจ้ง ผู้รับโอน จะต้องทำหนังสือรับรองว่าตกลงยินยอมรับผิดชอบในการแก้ไขอาคารในส่วนที่ดำเนินการผิด ให้เป็นไปตามแบบและเงื่อนไขในใบอนุญาตหรือใบรับแจ้งต่อไป

เมื่อผู้ว่าราชการกรุงเทพมหานครพิจารณาแล้วเห็นว่าถูกต้อง ให้ผู้ว่าราชการ กรุงเทพมหานครออกหนังสือแจ้งการอนุญาตให้ออกใบอนุญาตหรือใบรับแจ้ง ให้แก่ ผู้ขอโอน โดยให้ประทับตราสีแดงคำว่า “โอนแล้ว” พร้อมระบุชื่อผู้รับโอน และวัน เดือน ปี ที่อนุญาตให้ออกกำกับไว้

ข้อ ๒๑ ให้ใช้แบบคำขออนุญาต ใบอนุญาตหรือใบแทนตามที่กำหนดใน กฎกระทรวง ที่ออกตามความในกฎหมายว่าด้วยการควบคุมอาคาร

สำหรับหนังสือแจ้งและแบบใบรับแจ้งให้ใช้ตามแบบที่ผู้ว่าราชการกรุงเทพมหานคร กำหนด

หมวด ๓

ลักษณะต่างๆ ของอาคาร

ข้อ ๒๒ อาคารที่มีได้ก่อสร้างด้วยวัสดุถาวรหรือวัสดุทนไฟเป็นส่วนใหญ่ ครึ่งต้องอยู่นอกอาคารเป็นส่วนสัดส่วนต่างหาก ถ้าจะรวมครึ่งไว้ในอาคารด้วยก็ได้ แต่ต้องมีพื้นและผนังที่ทำด้วยวัสดุถาวรที่เป็นวัสดุทนไฟ ส่วนฝาและเพดานนั้น หากไม่ได้ทำด้วยวัสดุถาวรที่เป็นวัสดุทนไฟ ก็ให้หุ้มด้วยวัสดุทนไฟ

ข้อ ๒๓ อาคารที่มีได้ก่อสร้างด้วยวัสดุถาวรหรือวัสดุทนไฟเป็นส่วนใหญ่ ให้ก่อสร้างได้ไม่เกิน ๒ ชั้น

ข้อ ๒๔ โครงสร้างหลัก บันได และผนังของอาคารที่สูงตั้งแต่ ๓ ชั้นขึ้นไป โรงมหรสพ หอประชุม โรงงาน โรงแรม โรงพยาบาล หอสมุด ห้างสรรพสินค้า ตลาด อาคารขนาดใหญ่ สถานบริการตามกฎหมายว่าด้วยสถานบริการ ทำอาภาศยาน หรืออุโมงค์ ต้องทำด้วยวัสดุถาวรที่เป็นวัสดุทนไฟ

ข้อ ๒๕ เสาไฟฟ้าสำหรับการพาณิชย์หรือการอุตสาหกรรม ต้องมีผนังเคลือบด้วยวัสดุทนไฟ และต้องตั้งอยู่ในอาคารที่มีพื้น ผนัง โครงหลังคา วัสดุผนังหลังคา เพดานและส่วนประกอบเพดาน (ถ้ามี) เป็นวัสดุทนไฟ ควันท่อไฟที่เกิดขึ้นต้องมีการ กำจัดฝุ่นละออง กลิ่นหรือก๊าซพิษ ก่อนระบายออกสู่บรรยากาศ

ข้อ ๒๖ บ้านแฝดต้องมีบันได ผนังและโครงสร้างหลัก ประกอบด้วยวัสดุถาวร หรือวัสดุทนไฟเป็นส่วนใหญ่

ข้อ ๒๗ หอพักอยู่อาศัยให้มีขนาดห้องพักกว้างไม่น้อยกว่า ๓ เมตร และมีพื้นที่ไม่น้อยกว่า ๑๒ ตารางเมตร บันได ผนังและโครงสร้างหลักประกอบด้วย วัสดุถาวร หรือวัสดุทนไฟเป็นส่วนใหญ่

ข้อ ๒๘ ห้องแถว ตึกแถว หรือบ้านแถวที่สร้างติดต่อกัน ให้มีผนังกันไฟ ทุกระยะไม่เกินห้าคูหา ผนังกันไฟต้องสร้างต่อเนื่องจากระดับพื้นชั้นต่ำสุดจนถึง ระดับพื้นคาถาฟ้า กรณีที่เป็นหลังคา ให้มีผนังกันไฟสูงเหนือหลังคาไม่น้อยกว่า ๓๐ เซนติเมตร ตามความลาดของหลังคา

ข้อ ๒๙ วัสดุผนังหลังคาให้ทำด้วยวัสดุทนไฟ เว้นแต่อาคารซึ่งตั้งอยู่ห่าง อาคารอื่น หรือทางสาธารณะเกิน ๒๐ เมตร จะใช้วัสดุไม่ทนไฟก็ได้

ข้อ ๓๐ ห้องลิฟต์และพื้นที่ว่างหน้าลิฟต์ ต้องกว้างไม่น้อยกว่า ๑.๕๐ เมตร และต้องทำด้วยวัสดุทนไฟ

ข้อ ๓๑ บ้านแถวต้องมีรั้วด้านหน้า ด้านหลังและเส้นแบ่งระหว่างบ้านแถว แต่ละหน่วย

ข้อ ๓๒ อาคารที่อยู่ใต้น้ำกับของกฎหมายว่าด้วยสิ่งอำนวยความสะดวก สำหรับคนพิการ จะต้องจัดสิ่งอำนวยความสะดวกสำหรับคนพิการในเรื่องทางเข้าสู่

อาคาร ทางลาด ประตู บันได ลิฟต์ ห้องน้ำ - ห้องส้วม และสถานที่จอดรถ โดยให้เป็นไปตามกฎหมายว่าด้วยการนั้น

ข้อ ๓๓ สะพานสำหรับรถยนต์ ต้องมีทางวิ่งกว้างไม่น้อยกว่า ๓.๕๐ เมตร และทางเท้าสองข้างกว้างข้างละไม่น้อยกว่า ๐.๕๐ เมตร โดยมีส่วนลาดชันไม่เกิน ๑๐ ใน ๑๐๐ และมีราวสะพานที่มั่นคงแข็งแรงตลอดตัวสะพานสองข้างด้วย

ข้อ ๓๔ ป้ายหรือสิ่งก่อสร้างขึ้นสำหรับติดหรือตั้งป้ายที่อาคารให้ถือเป็น ส่วนหนึ่งของอาคารและต้องไม่บังช่องระบายอากาศ หน้าต่าง ประตู หรือทางหนีไฟ

ข้อ ๓๕ ป้ายที่ติดผนังอาคารที่อยู่ริมทางสาธารณะ ให้ยื่นได้โดยไม่ต้องมีลิ่มที่ สาธารณะ ส่วนต่ำสุดของป้ายต้องไม่น้อยกว่า ๓.๒๕ เมตร จากระดับทางเท้า และสูงไม่เกินความสูงของอาคาร

ข้อ ๓๖ ป้ายที่ติดตั้งอยู่บนพื้นดินโดยตรง ต้องมีความสูงไม่เกินระยะที่วัดจาก จุดที่ติดตั้งป้ายไปจนถึงกึ่งกลางถนนสาธารณะ และสูงไม่เกิน ๓๐ เมตร มีความยาว ไม่เกิน ๓๒ เมตร และต้องห่างจากที่ดินข้างเจ้าของไม่น้อยกว่า ๔ เมตร

ข้อ ๓๗ สิ่งก่อสร้างขึ้นสำหรับติดหรือตั้งป้ายให้ทำด้วยวัสดุทนไฟทั้งหมด

หมวด ๔

บันไดและบันไดหนีไฟ

ข้อ ๓๘ บันไดของอาคารอยู่อาศัยต้องมีอย่างน้อยหนึ่งบันไดที่มีความ กว้างไม่น้อยกว่า ๘๐ เซนติเมตร ช่วงหนึ่งสูงไม่เกิน ๓ เมตร ลูกตั้งสูงไม่เกิน ๒๐ เซนติเมตร ลูกนอนเมื่อหักส่วนที่ขึ้นบันไดเหลื่อมกันออกแล้วเหลือความกว้าง

ไม่น้อยกว่า ๒๒ เซนติเมตร และต้องมีพื้นบันไดมีความกว้างและยาวไม่น้อยกว่าความกว้างของบันได

บันไดที่สูงเกิน ๓ เมตร ต้องมีราวกั้นบันไดทุกช่วง ๓ เมตร หรือน้อยกว่านั้น และราวกั้นบันไดต้องมีความกว้างและยาวไม่น้อยกว่าความกว้างของบันได ระยะตั้งจากขั้นบันไดหรือราวกั้นบันไดถึงส่วนต่ำสุดของอาคารที่อยู่เหนือขึ้นไปต้องสูงไม่น้อยกว่า ๑.๕๐ เมตร

ข้อ ๓๕ โรงมหรสพ หอประชุม โรงงาน โรงแรม โรงพยาบาล หอสมุด ห้างสรรพสินค้า ตลาด สถานบริการตามกฎหมายว่าด้วยสถานบริการ ท่าอากาศยาน สถานีขนส่งมวลชน ที่ก่อสร้างหรือดัดแปลงเกิน ๑ ชั้น นอกจากมีบันไดตามปกติแล้วต้องมีทางหนีไฟโดยเฉพาะอย่างน้อยอีกหนึ่งทาง และต้องมีทางเดินไปยังทางหนีไฟนั้นได้โดยไม่มีสิ่งกีดขวาง

อาคารสาธารณะที่มีชั้นใต้ดินตั้งแต่ ๑ ชั้นขึ้นไป นอกจากมีบันไดตามปกติแล้วจะต้องมีทางหนีไฟโดยเฉพาะอย่างน้อยอีกหนึ่งทางด้วย

ข้อ ๔๐ อาคารที่มีชั้นใต้ดินตั้งแต่ ๒ ชั้นขึ้นไป นอกจากจะมีบันไดตามปกติแล้วจะต้องมีทางหนีไฟโดยเฉพาะอย่างน้อยอีกหนึ่งทางด้วย

ข้อ ๔๑ บันไดหนีไฟต้องทำด้วยวัสดุทนไฟและถาวร มีความกว้างไม่น้อยกว่า ๕๐ เซนติเมตร และไม่เกิน ๑.๕๐ เซนติเมตร ลูกตั้งสูงไม่เกิน ๒๐ เซนติเมตร และลูกนอนกว้างไม่น้อยกว่า ๒๒ เซนติเมตร ราวกั้นกว้างไม่น้อยกว่าความกว้างของบันได มีราวกั้นได้สูง ๕๐ เซนติเมตร ห้ามสร้างบันไดหนีไฟเป็นแบบบันไดเวียน

พื้นหน้าบันไดหนีไฟต้องกว้างไม่น้อยกว่าความกว้างของบันได และอีกด้านหนึ่งกว้างไม่น้อยกว่า ๑.๕๐ เมตร

กรณีใช้ทางลาดหนีไฟแทนบันไดหนีไฟ ความลาดชันของทางหนีไฟดังกล่าว ต้องมีความลาดชันไม่เกินกว่าร้อยละ ๑๒

ข้อ ๔๒ บันไดหนีไฟภายในอาคารที่ไม่ใช่อาคารสูง ต้องมีความกว้างไม่น้อยกว่า ๕๐ เซนติเมตร มีผนังที่ก่อสร้างด้วยวัสดุทนไฟและถาวรกันโดยรอบ เว้นแต่ส่วนที่เป็นช่องระบายอากาศและช่องประตูหนีไฟ และแต่ละชั้นต้องมีช่องระบายอากาศที่เปิดสู่ภายนอกอาคารได้มีพื้นที่รวมกันไม่น้อยกว่า ๑.๕๐ ตารางเมตร โดยต้องมีแสงสว่างให้เพียงพอทั้งกลางวันและกลางคืน

บันไดหนีไฟภายในอาคารตามวรรคหนึ่ง ที่เป็นอาคารขนาดใหญ่พิเศษ ที่ไม่สามารถเปิดช่องระบายอากาศได้ตามวรรคหนึ่ง ต้องมีระบบอัดลมภายในช่องบันไดหนีไฟที่มีความดันลมขณะใช้งานไม่น้อยกว่า ๓๔.๖ ปาสกาลมาตรฐาน ที่ทำงานได้โดยอัตโนมัติเมื่อเกิดเพลิงไหม้ และบันไดหนีไฟที่ลงหรือขึ้นสู่พื้นของอาคารนั้นต้องอยู่ในตำแหน่งที่สามารถออกสู่ภายนอกได้โดยสะดวก

ข้อ ๔๓ ดิ็กแถวหรือบันไดแถวที่มีจำนวนชั้นไม่เกิน ๔ ชั้น หรือสูงไม่เกิน ๑๕ เมตรจากระดับถนน บันไดหนีไฟจะอยู่ในแนวตั้งก็ได้แต่ต้องมีราวกั้นบันไดทุกชั้น โดยมีความกว้างไม่น้อยกว่า ๖๐ เซนติเมตร ระยะห่างของขั้นบันไดแต่ละขั้นไม่มากกว่า ๔๐ เซนติเมตร และติดตั้งในส่วนที่ว่างทางเดินด้านหลังอาคารได้ บันไดขั้นสุดท้ายอยู่สูงจากระดับพื้นดินได้ไม่เกิน ๓.๕๐ เมตร

ข้อ ๔๔ ตำแหน่งที่ตั้งบันไดหนีไฟ ยกเว้นอาคารตามข้อ ๔๓ ต้องมีระยะห่างระหว่างประตูห้องสุดท้ายด้านทางเดินที่เป็นทางเดินไม่เกิน ๑๐ เมตร

ระยะห่างระหว่างบันไดหนีไฟตามทางเดินต้องไม่เกิน ๖๐ เมตร

ต้องมีบันไดหนีไฟจากชั้นสูงสุดหรือคาถาฟ้าสู่พื้นดินถ้าเป็นบันไดหนีไฟภายในอาคารและถึงพื้นชั้นสองถ้าเป็นบันไดหนีไฟภายนอกอาคาร

ข้อ ๔๕ ประตูของบันไดหนีไฟต้องทำด้วยวัสดุทนไฟมีความกว้างไม่น้อยกว่า ๘๐ เซนติเมตร สูงไม่น้อยกว่า ๑.๕๐ เมตร สามารถทนไฟได้ไม่น้อยกว่า ๑ ชั่วโมง และต้องเป็นบานเปิดชนิดผลักเข้าสู่บันไดเท่านั้น ชั้นคาถาฟ้า ชั้นล่างและชั้นที่ออกเพื่อหนีไฟสู่ภายนอกอาคารให้เปิดออกจากห้องบันไดหนีไฟพร้อมติดตั้งอุปกรณ์ชนิดที่บังคับให้บานประตูเปิดได้เอง ประตูหรือทางออกสู่บันไดหนีไฟต้องไม่มีขั้นหรือธรณีประตูหรือขอบกั้น

ข้อ ๔๖ ต้องมีป้ายเรืองแสงหรือเครื่องหมายไฟแสงสว่างด้วยไฟสำรองฉุกเฉินบอกทางออกสู่บันไดหนีไฟ ติดตั้งเป็นระยะตามทางเดินบริเวณหน้าทางออกสู่บันไดหนีไฟ และทางออกจากบันไดหนีไฟ สู่ภายนอกอาคารหรือชั้นที่มีทางหนีไฟได้ปลอดภัยต่อเนื่อง โดยป้ายดังกล่าวต้องแสดงข้อความทางหนีไฟ เป็นอักษรมีขนาดสูงไม่น้อยกว่า ๑.๕ เซนติเมตร หรือเครื่องหมายที่มีแสงสว่างและแสดงว่าเป็นทางหนีไฟให้ชัดเจน

ข้อ ๔๗ บ้านแถวที่ไม่อยู่ริมทางสาธารณะต้องมีถนนด้านหน้าใช้ร่วมกันกว้างไม่น้อยกว่า ๖ เมตร

ข้อ ๔๘ บ้านแถวที่มีด้านข้างใกล้เขตที่ดินของผู้อื่น ต้องมีที่ว่างระหว่างด้านข้างของบ้านแถวกับเขตที่ดินของผู้อื่นนั้นกว้างไม่น้อยกว่า ๒ เมตร เว้นแต่บ้านแถวที่ก่อสร้างขึ้นทดแทนอาคารเดิมโดยมีพื้นที่ไม่มากกว่าพื้นที่ของอาคารเดิม และความสูงไม่เกิน ๑๒ เมตร

ข้อ ๔๙ ความสูงของอาคารไม่ว่าจากจุดหนึ่งจุดใด ต้องไม่เกิน ๒ เท่าของระยะราบ วัดจากจุดนั้นไปตั้งฉากกับแนวถนนด้านตรงข้ามของถนนสาธารณะที่อยู่ใกล้อาคารนั้นที่สุด

กรณีอาคารตั้งอยู่ริมหรือห่างไม่เกิน ๑๐๐ เมตร จากถนนสาธารณะที่กว้างไม่น้อยกว่า ๘๐ เมตร และมีทางเข้าออกจากอาคารสู่ทางสาธารณะนั้นกว้างไม่น้อยกว่า ๑๒ เมตร ให้วัดความสูงของอาคารจากความกว้างของถนนสาธารณะที่กว้างที่สุดเป็นเกณฑ์

ข้อ ๕๐ อาคารที่ก่อสร้างหรือดัดแปลงใกล้ถนนสาธารณะที่มีความกว้างน้อยกว่า ๖ เมตร ให้เว้นแนวอาคารห่างจากกึ่งกลางถนนสาธารณะอย่างน้อย ๓ เมตร มิให้มีส่วนของอาคารล้ำเข้ามาในแนวรูดังกล่าว ยกเว้นรั้วหรือกำแพงกั้นแนวเขตที่สูงไม่เกิน ๒ เมตร

อาคารที่สูงเกิน ๒ ชั้นหรือเกิน ๘ เมตร อาคารขนาดใหญ่ ห้องแถว ดิ็กแถว อาคารพาณิชย์ โรงงาน อาคารสาธารณะ คลังสินค้า ป้ายหรือสิ่งก่อสร้างขึ้นสำหรับติดหรือตั้งป้าย ยกเว้นอาคารอยู่อาศัยสูงไม่เกิน ๓ ชั้นหรือไม่เกิน ๑๐ เมตร และพื้นที่ไม่เกิน ๑,๐๐๐ ตารางเมตร ที่ก่อสร้างหรือดัดแปลงใกล้ถนนสาธารณะ ต้องมีระยะร่นดังต่อไปนี้

(๑) ถ้าถนนสาธารณะนั้นมีความกว้างน้อยกว่า ๑๐ เมตร ให้เว้นแนวอาคารห่างจากกึ่งกลางถนนสาธารณะอย่างน้อย ๖ เมตร

(๒) ถ้าถนนสาธารณะนั้นมีความกว้างตั้งแต่ ๑๐ เมตรขึ้นไป แต่ไม่เกิน ๒๐ เมตร ให้เว้นแนวอาคารห่างจากเขตถนนสาธารณะอย่างน้อย ๑ ใน ๑๐ ของความกว้างของถนนสาธารณะ

(๓) ถ้าถนนสาธารณะนั้นมีความกว้างเกิน ๒๐ เมตรขึ้นไป ให้เว้นแนวอาคารห่างจากเขตถนนสาธารณะอย่างน้อย ๒ เมตร

ข้อ ๕๑ ที่ดินที่อยู่บนถนนสาธารณะที่กว้างตั้งแต่ ๓ เมตรขึ้นไปแต่ไม่เกิน ๘ เมตร และมีมุมหักน้อยกว่า ๑๓๕ องศา รั้วหรือกำแพงกั้นเขตต้องปาดมุม มีระยะไม่น้อยกว่า ๔ เมตร และทำมุมกับแนวถนนสาธารณะเป็นมุมเท่าๆ กัน

ห้ามมิให้รั้ว กำแพง หรือส่วนของอาคารยื่นล้ำเข้ามาในที่ดินส่วนที่ปาดมุม

ข้อ ๕๒ อาคารแต่ละหลังหรือหน่วยต้องมีที่ว่างตามที่กำหนด ดังต่อไปนี้

(๑) อาคารอยู่อาศัย ต้องมีที่ว่างไม่น้อยกว่า ๓๐ ใน ๑๐๐ ส่วนของพื้นที่ที่ดิน

(๒) ห้องแถว ตึกแถว อาคารพาณิชย์ โรงงาน อาคารสาธารณะ และอาคารอื่น ซึ่งไม่ได้ใช้เป็นที่อยู่อาศัย ต้องมีที่ว่างไม่น้อยกว่า ๑๐ ใน ๑๐๐ ส่วนของพื้นที่ที่ดิน แต่ถ้าอาคารนั้นใช้เป็นที่อยู่อาศัยด้วยต้องมีที่ว่างตาม (๑)

(๓) ห้องแถวหรือตึกแถว สูงไม่เกิน ๓ ชั้นและไม่อยู่ริมทางสาธารณะ ต้องมีที่ว่างด้านหน้าอาคารกว้างไม่น้อยกว่า ๖ เมตร ถ้าสูงเกิน ๓ ชั้น ต้องมีที่ว่างกว้างไม่น้อยกว่า ๑๒ เมตร

ที่ว่างนี้อาจใช้ร่วมกับที่ว่างของห้องแถวหรือตึกแถวอื่นได้

(๔) ห้องแถวหรือตึกแถว ต้องมีที่ว่างด้านหลังอาคารกว้างไม่น้อยกว่า ๓ เมตร เพื่อใช้ติดต่อกันโดยไม่ให้มีส่วนใดของอาคารยื่นล้ำเข้าไปในพื้นที่ดังกล่าว ในกรณีที่อาคารหันหลังเข้าหากัน จะต้องมียี่ว้างด้านหลังอาคารกว้างไม่น้อยกว่า ๖ เมตร

(๕) ห้องแถวหรือตึกแถวที่มีด้านข้างใกล้เขตที่ดินของผู้อื่นต้องมีที่ว่างระหว่างด้านข้างของห้องแถวหรือตึกแถวกับเขตที่ดินของผู้อื่น กว้างไม่น้อยกว่า ๒ เมตร เว้นแต่ห้องแถวหรือตึกแถวที่ก่อสร้างขึ้นทดแทนอาคารเดิม โดยมีพื้นที่ไม่มากกว่าพื้นที่ของอาคารเดิมและมีความสูงไม่เกิน ๑๕ เมตร

(๖) อาคารพาณิชย์ โรงงานอุตสาหกรรม คลังสินค้า อาคารสาธารณะ อาคารสูงเกิน ๒ ชั้นหรือสูงเกิน ๘ เมตร ยกเว้นอาคารอยู่อาศัยสูงไม่เกิน ๓ ชั้น ที่ไม่อยู่ริมทางสาธารณะ ให้มีที่ว่างด้านหน้ากว้างไม่น้อยกว่า ๖ เมตร

อาคารตามวรรคหนึ่งถ้าสูงเกิน ๓ ชั้น ให้มีที่ว่างกว้างไม่น้อยกว่า ๑๒ เมตร

ที่ว่างตามวรรคหนึ่งและวรรคสอง ต้องมีพื้นที่ต่อเนื่องกัน ขวไม่น้อยกว่า ๑ ใน ๖ ของความยาวเส้นรอบรูปภายนอกอาคารโดยอาจรวมที่ว่างด้านข้างที่ต่อเชื่อมกับที่ว่างด้านหน้าอาคารด้วยก็ได้ และที่ว่างนี้ต้องต่อเชื่อมกับถนนภายในกว้างไม่น้อยกว่า ๖ เมตรออกสู่ทางสาธารณะได้ ถ้าหากเป็นถนนลอดใต้อาคาร ความสูงสุทธิของช่องลอดต้องไม่น้อยกว่า ๕ เมตร

ที่ว่างนี้อาจใช้ร่วมกับที่ว่างของอาคารอื่นได้

(๗) อาคารพาณิชย์ โรงงานอุตสาหกรรม และอาคารสาธารณะ จะต้องมียี่ว้างโดยปราศจากสิ่งปกคลุมเป็นทางเดินหลังอาคารได้ถึงกัน กว้างไม่น้อยกว่า ๒ เมตร โดยให้แสดงเขตดังกล่าวให้ปรากฏด้วย

ที่ว่างตามวรรคหนึ่ง จะก่อสร้างอาคาร รั้ว กำแพง หรือสิ่งก่อสร้างอื่นใดหรือจัดให้เป็นบ่อน้ำ สระขังน้ำ ที่พักมูลฝอยหรือที่พักรวมมูลฝอย หรือสิ่งของอื่นใดที่จะขัดขวางทางเดินร่วมไม่ได้

ข้อ ๕๓ อาคารอยู่ริมทางสาธารณะที่ไม่ต้องมีที่ว่างตามข้อ ๕๒ (๓) และ ๕๒ (๖) ต้องมีลักษณะ ดังนี้

แนวอาคารด้านที่ประชิดติดริมทางสาธารณะ ต้องมีความยาวมากกว่า ๑ ใน ๘ ส่วนของความยาวเส้นรอบรูปภายนอกของอาคาร ทั้งนี้ แนวอาคารด้านที่ประชิดติดทางสาธารณะต้องห่างทางสาธารณะไม่เกิน ๒๐ เมตร

กรณี ห้องแถว ตึกแถว ด้านหน้าอาคารทุกชุดต้องประชิดติดริมทางสาธารณะ และมีแนวอาคารห่างจากทางสาธารณะไม่เกิน ๒๐ เมตร

ข้อ ๕๔ อาคารด้านชิดที่ดินเอกชน ของเปิด ประตู หน้าต่าง ช่องระบายอากาศ หรือริมระเบียงสำหรับชั้น ๒ ลงมาหรือสูงไม่เกิน ๘ เมตร ต้องอยู่ห่างเขตที่ดินไม่น้อยกว่า ๒ เมตร และสำหรับชั้น ๓ ขึ้นไปหรือสูงเกิน ๘ เมตร ต้องห่างไม่น้อยกว่า ๓ เมตร

ข้อ ๕๕ อาคารที่มีความสูงไม่เกิน ๑๕ เมตร ต้องมีที่ว่างโดยรอบอาคารไม่น้อยกว่า ๑ เมตร ยกเว้นบ้านพักอาศัยที่มีพื้นที่ไม่เกิน ๓๐๐ ตารางเมตร

อาคารที่มีความสูงเกิน ๑๕ เมตร ต้องมีที่ว่างโดยรอบอาคารไม่น้อยกว่า ๒ เมตร ที่ว่างตามวรรคหนึ่งและวรรคสองจะใช้ร่วมกับที่ว่างของอาคารอีกหลังหนึ่งไม่ได้ เว้นแต่ใช้ร่วมกับที่ว่างของอาคารสูง หรืออาคารขนาดใหญ่พิเศษ

ข้อ ๕๖ บ้านพักอาศัยที่มีพื้นที่ไม่เกิน ๓๐๐ ตารางเมตร ให้ผนังด้านที่ไม่มีช่องเปิด สามารถสร้างห่างเขตที่ดินได้ไม่น้อยกว่า ๑ เมตร ถ้าห่างเขตที่ดินน้อยกว่า ๕๐ เซนติเมตร ต้องได้รับความยินยอมเป็นหนังสือจากเจ้าของที่ดินด้านนั้นด้วย

ข้อ ๕๗ ระหว่างแนวด้านข้างของห้องแถวหรือตึกแถวที่สร้างถึงสิบคูหา หรือมีความยาวรวมกันถึง ๔๐ เมตร โดยวัดระหว่างจุดศูนย์กลางของเสาแรกถึงจุดศูนย์กลางของเสาสุดท้าย ต้องมีที่ว่างระหว่างแนวด้านข้างของห้องแถวหรือตึกแถวนั้น กว้างไม่น้อยกว่า ๔ เมตร เป็นช่องตลอดความลึกของห้องแถวหรือตึกแถวเพื่อเชื่อมกับที่ว่างหลังอาคาร

ห้องแถวหรือตึกแถวที่สร้างติดต่อกันไม่ถึงสิบคูหา หรือมีความยาวรวมกันไม่ถึง ๔๐ เมตร โดยวัดระหว่างจุดศูนย์กลางของเสาแรกถึงจุดศูนย์กลางของเสาสุดท้าย แต่มีที่ว่างระหว่างแนวด้านข้างของห้องแถวหรือตึกแถวนั้นกว้างน้อยกว่า ๔ เมตร ไม่ให้ถือว่าเป็นที่ว่างระหว่างแนวด้านข้างของห้องแถวหรือตึกแถว แต่ให้ถือเสมือนว่าห้องแถวหรือตึกแถวนั้นสร้างต่อเนื่องเป็นแถวเดียวกัน

ที่ว่างตามวรรคหนึ่งและวรรคสอง จะก่อสร้างอาคาร รั้ว กำแพง หรือสิ่งก่อสร้างอื่นใดหรือจัดให้เป็นบ่อน้ำ สระขังน้ำ ที่พักมูลฝอยหรือที่พักรวมมูลฝอย หรือสิ่งของอื่นใดที่จะขัดขวางทางเดินร่วมไม่ได้

ข้อ ๕๘ คลังสินค้าหรืออาคารเก็บสินค้าที่มีพื้นที่ของอาคารทุกชั้นรวมกันตั้งแต่ ๑๐๐ ตารางเมตร แต่ไม่เกิน ๕๐๐ ตารางเมตร ต้องมีที่ว่างห่างเขตที่ดินที่ใช้ก่อสร้างอาคารนั้น ไม่น้อยกว่า ๖ เมตร อย่างน้อย ๒ ด้าน และยาวรวมกันไม่น้อยกว่าครึ่งหนึ่งของเส้นรอบรูปอาคาร ส่วนด้านอื่นต้องมีที่ว่างห่างแนวเขตที่ดินไม่น้อยกว่า ๓ เมตร ถ้าที่ว่างห่างเขตที่ดินที่ใช้ก่อสร้างอาคารน้อยกว่า ๕ เมตร ต้องสร้างผนังอาคารเป็นผนังกันไฟ

คลังสินค้าหรืออาคารเก็บสินค้าที่มีพื้นที่ของอาคารทุกชั้นรวมกันเกิน ๕๐๐ ตารางเมตร ต้องมีที่ว่างห่างแนวเขตที่ดินที่ใช้ก่อสร้างอาคารนั้นไม่น้อยกว่า ๑๐ เมตร

อย่างน้อย ๒ ด้าน และยาวรวมกันไม่น้อยกว่าครึ่งหนึ่งของเส้นรอบรูปอาคาร ส่วนด้านอื่นต้องมีที่ว่างห่างจากแนวเขตที่ดินไม่น้อยกว่า ๕ เมตร

ข้อ ๕๕ โรงงานที่มีพื้นที่ที่ใช้ประกอบกิจการของอาคารทุกชั้นรวมกัน ตั้งแต่ ๑๐๐ ตารางเมตร แต่ไม่เกิน ๕๐๐ ตารางเมตร ต้องมีที่ว่างห่างแนวเขตที่ดิน ที่ใช้ก่อสร้างอาคารนั้น ไม่น้อยกว่า ๓ เมตร จำนวน ๒ ด้านโดยผนังอาคารทั้งสอง ด้านนี้ให้ทำเป็นผนังทึบด้วยอิฐหรือคอนกรีต ยกเว้นประตูหน้าต่าง ขนาดไม่เกิน ๑.๐๐ x ๒.๐๐ เมตร ทุกระยะไม่น้อยกว่า ๔๐ เมตร ส่วนด้านที่เหลือให้มีที่ว่าง ไม่น้อยกว่า ๖ เมตร

โรงงานที่มีพื้นที่ที่ใช้ประกอบกิจการของอาคารทุกชั้นรวมกันตั้งแต่ ๕๐๐ ตารางเมตร แต่ไม่เกิน ๑,๐๐๐ ตารางเมตร ต้องมีที่ว่างห่างแนวเขตที่ดินที่ใช้ ก่อสร้างอาคารนั้น ไม่น้อยกว่า ๖ เมตร ทุกด้าน

โรงงานที่มีพื้นที่ที่ใช้ประกอบกิจการของอาคารทุกชั้นรวมกันเกิน ๑,๐๐๐ ตารางเมตร ต้องมีที่ว่างห่างจากแนวเขตที่ดินที่ใช้ก่อสร้างอาคารนั้นไม่น้อยกว่า ๑๐ เมตรทุกด้าน

หมวด ๖

แบบและจำนวนของห้องน้ำและห้องส้วม

ข้อ ๖๐ อาคารซึ่งบุคคลอาจเข้าอยู่ หรือเข้าใช้สอยได้แต่ละหลังต้องมีห้องอาบน้ำ และห้องส้วมไม่น้อยกว่าที่กำหนดไว้ในตาราง ดังต่อไปนี้

ชนิดหรือประเภทอาคาร	ห้องส้วม		ห้องอาบน้ำ	อ่างล้างมือ
	ส้วม	ที่ปัสสาวะ		
๑. อาคารอยู่อาศัย คคือ ๑ หลัง	๑	-	๑	๑
๒. ห้องแถวหรือตึกแถวไม่ว่าจะใช้พาณิชย์หรืออาศัย หรือบ้านแถว	๑	-	-	-
ก. พื้นที่รวมกันแต่ละคูหาไม่เกิน ๒๐๐ ตารางเมตร				
ข. พื้นที่รวมกันแต่ละคูหาเกิน ๒๐๐ ตารางเมตร หรือ สูงเกิน ๓ ชั้น	๒	๑	๑	-
๓. โรงงานต่อพื้นที่ทำงาน	๑	๑	๑	๑
๕๐๐ ตารางเมตร				
ก. สำหรับผู้ชาย และ	๒	-	๑	๑
ข. สำหรับผู้หญิง				
สำหรับพื้นที่โรงงานส่วนที่เกิน ๑,๒๐๐ ตารางเมตร ให้ลดจำนวนลงครึ่งหนึ่งที่จะระบุไว้	๑	-	๑	๑
๔. โรงแรมต่อห้องพัก ๑ ห้อง	๑	-	๑	๑
๕. อาคารชุด คือ ๑ ห้องชุด	๑	-	๑	๑
๖. หอพักต่อพื้นที่อาคาร	๑	-	๑	๑
๕๐ ตารางเมตร				

ชนิดหรือประเภทอาคาร	ห้องส้วม		ห้องอาบน้ำ	อ่างล้างมือ
	ส้วม	ที่ปัสสาวะ		
๗. หอประชุม โรงแรมสห ห้างโลจ	๑	๒	-	๑
ต่อพื้นที่อาคาร ๒๐๐ ตารางเมตร หรือต่อ ๑๐๐ คน ที่กำหนดไว้ให้ใช้สอยอาคารนั้น ทั้งนี้ให้ถือจำนวนมากกว่าเป็นเกณฑ์				
ก. สำหรับผู้ชาย และ	๒	-	-	๑
ข. สำหรับผู้หญิง				
๘. สถานศึกษา ยกเว้นโรงเรียนอนุบาล	๒	๒	-	๑
ต่อพื้นที่ห้องเรียน ๓๐๐ ตารางเมตร หรือต่อนักเรียน นักศึกษา ๕๐ คน				
ก. สถานศึกษาชาย	๑	๑	-	๑
ข. สถานศึกษาหญิง				
ค. สถานศึกษา	๑	๑	-	๑
สำหรับนักเรียนนักศึกษาชาย				
สำหรับนักเรียนนักศึกษาหญิง	๑	๑	-	๑
๙. สำนักงานต่อพื้นที่ทำงาน				
๓๐๐ ตารางเมตร	๑	๒	-	๑
ก. สำหรับผู้ชาย และ				
ข. สำหรับผู้หญิง	๒	-	-	๑
สำหรับพื้นที่ทำงานส่วนที่เกิน ๑,๒๐๐ ตารางเมตร ให้ลดจำนวนลงครึ่งหนึ่งที่จะระบุไว้				

ชนิดหรือประเภทอาคาร	ห้องส้วม		ห้องอาบน้ำ	อ่างล้างมือ
	ส้วม	ที่ปัสสาวะ		
๑๐. กิจการหรือสถานที่สำหรับจัดโต๊ะอาหาร ๒๐๐ ตารางเมตร	๑	๒	-	๑
ก. สำหรับผู้ชาย และ				
ข. สำหรับผู้หญิง	๒	-	-	๑
สำหรับพื้นที่จัดโต๊ะส่วนที่เกิน ๕๐๐ ตารางเมตร ให้ลดจำนวนลงครึ่งหนึ่งที่จะระบุไว้				
๑๑. อาคารพาณิชย์ต่อพื้นที่อาคาร	๑	๒	-	๑
๒๐๐ ตารางเมตร				
ก. สำหรับผู้ชาย และ	๒	-	-	๑
ข. สำหรับผู้หญิง				
สำหรับพื้นที่อาคารส่วนที่เกิน ๑,๒๐๐ ตารางเมตร ให้ลดจำนวนลงครึ่งหนึ่งที่จะระบุไว้	๑	๑	-	๑
๑๒. คลังสินค้าต่อพื้นที่				
๑,๐๐๐ ตารางเมตร	๑	๑	-	๑
สำหรับพื้นที่อาคารส่วนที่เกิน ๓,๐๐๐ ตารางเมตร ให้เจ้าของอาคารพิจารณาตามความเหมาะสม				

ชนิดหรือประเภทอาคาร	ห้องส้วม		ห้องอาบน้ำ	อ่างล้างมือ
	ส้วม	ที่ปัสสาวะ		
๑๓. สถานพยาบาลตามกฎหมายว่าด้วย สถานพยาบาลต่อพื้นที่อาคาร ๑๐๐ ตารางเมตร				
ก. สำหรับผู้ชาย และ	๒	๒	-	๑
ข. สำหรับผู้หญิง	๒	-	-	๑
สำหรับพื้นที่อาคารส่วนที่เกิน ๓๐๐ ตารางเมตร ให้ลดจำนวนลง ครึ่งหนึ่งที่ระบุไว้				
๑๔. สถานบริการตามกฎหมายว่าด้วย สถานบริการต่อพื้นที่อาคาร ๒๐๐ ตารางเมตร				
ก. สำหรับผู้ชาย และ	๑	๒	-	๑
ข. สำหรับผู้หญิง	๒	-	-	๑
สำหรับพื้นที่อาคารส่วนที่เกิน ๕๐๐ ตารางเมตร ให้ลดจำนวนลง ครึ่งหนึ่งที่ระบุไว้				
๑๕. อาคารสถานบันเทิงมวลชนต่อพื้นที่ อาคาร ๒๐๐ ตารางเมตร				
ก. สำหรับผู้ชาย และ	๒	๔	-	๑
ข. สำหรับผู้หญิง	๕	-	-	๑

ชนิดหรือประเภทอาคาร	ห้องส้วม		ห้องอาบน้ำ	อ่างล้างมือ
	ส้วม	ที่ปัสสาวะ		
๑๖. อาคารจอดรถสำหรับบุคคลทั่วไป ต่อพื้นที่อาคาร ๑,๐๐๐ ตารางเมตร (หรือจำนวนรถ ๕๐ คัน)				
ก. สำหรับผู้ชาย และ	๑	๑	-	๑
ข. สำหรับผู้หญิง	๑	-	-	๑
สำหรับพื้นที่อาคารส่วนที่เกิน ๓,๐๐๐ ตารางเมตร ให้ลดจำนวนลง ครึ่งหนึ่งที่ระบุไว้				
๑๗. สถานกีฬาต่อพื้นที่อาคาร ๒๐๐ ตารางเมตร หรือต่อ ๑๐๐ คน ทั้งนี้ถือจำนวนที่นั่งมากกว่าเป็นเกณฑ์				
ก. สำหรับผู้ชาย และ	๑	๒	-	๑
ข. สำหรับผู้หญิง	๒	-	-	๑
๑๘. ตลาดต่อพื้นที่อาคารทุก ๒๐๐ ตารางเมตร				
ก. สำหรับผู้ชาย และ	๑	๒	-	๑
ข. สำหรับผู้หญิง	๒	-	-	๑
๑๙. อาคารชั่วคราวต่อพื้นที่อาคาร ๒๐๐ ตารางเมตร (หรือต่อ ๕๐ คน)	๑	-	-	-

ห้องส้วมและห้องอาบน้ำจะรวมเป็นห้องเดียวกันก็ได้ จำนวนห้องส้วมและ
ห้องอาบน้ำตามที่กำหนดไว้ในตารางข้างต้นเป็นอัตราค่าสุดที่ต้องจัดให้มีถึงแม้อาคารนั้น
จะมีพื้นที่อาคารหรือจำนวนคนน้อยกว่าที่กำหนดไว้ก็ตาม

ถ้าอาคารมีพื้นที่หรือจำนวนมากกว่าที่กำหนดไว้จะต้องจัดให้มีจำนวนห้องส้วม
และห้องอาบน้ำเพิ่มขึ้นตามอัตราที่กำหนด และจำนวนที่มากขึ้นนั้นต่ำกว่าค่ากึ่งหนึ่ง
ตามอัตราที่กำหนดไว้ให้ปัดทิ้ง ดังแต่กึ่งหนึ่งขึ้นไปให้คิดเต็ม

ชนิดหรือประเภทของอาคารที่มีได้กำหนดไว้ในตารางนี้ ให้พิจารณาเทียบเคียง
ลักษณะการใช้สอยของอาคารนั้น โดยถืออัตราจำนวนห้องส้วม ห้องอาบน้ำและ
อ่างล้างมือในตารางข้างต้น เป็นหลัก

ข้อ ๖๑ ห้องส้วมและห้องอาบน้ำที่แยกกัน ต้องมีขนาดของพื้นที่ห้อง
แต่ละห้องไม่น้อยกว่า ๐.๕ ตารางเมตร และมีความกว้างไม่น้อยกว่า ๐.๕ เมตร
ถ้าห้องส้วมและห้องอาบน้ำรวมอยู่ในห้องเดียวกันต้องมีพื้นที่ภายในไม่น้อยกว่า
๑.๕๐ ตารางเมตร

ห้องส้วมและห้องอาบน้ำ ต้องมีช่องระบายอากาศไม่น้อยกว่าร้อยละ ๑๐
ของพื้นที่ห้อง หรือมีพัดลมระบายอากาศได้เพียงพอ ระยะตั้งระหว่างพื้นห้องถึง
เพดานยอดฝา หรือผนังคอนกรีตต่ำสุด ไม่น้อยกว่า ๒ เมตร

ข้อ ๖๒ ห้องส้วมต้องใช้โถส้วมชนิดเก็บกลิ่นและชำระสิ่งปฏิกูลด้วยน้ำ

หมวด ๗

ระบบการจัดแสงสว่าง การระบายอากาศ การระบายน้ำ

และการกำจัดมูลฝอยและสิ่งปฏิกูล

ข้อ ๖๓ แสงสว่างในส่วนต่างๆ ของอาคาร ต้องไม่น้อยกว่าความเข้มของ
แสงสว่างตามที่กำหนดไว้ในตาราง ดังต่อไปนี้

ลำดับ	สถานที่ (ประเภทการใช้)	หน่วยความเข้มของแสงสว่าง ลักซ์ (LUX)
๑	ที่จอดรถและอาคารจอดรถ	๑๐๐
๒	ช่องทางเดินภายในอาคารอยู่อาศัยรวม	๑๐๐
๓	ห้องพักในโรงแรม อาคารอยู่อาศัยรวม	๑๐๐
๔	ห้องน้ำ ห้องส้วมของอาคารอยู่อาศัยรวม โรงแรม โรงเรียน และสำนักงาน	๑๐๐
๕	โรงมหรสพ (บริเวณที่นั่งสำหรับคนดู ขณะที่ไม่มีการละเล่น)	๑๐๐
๖	ช่องทางเดินภายในโรงแรม สำนักงาน สถานพยาบาล โรงเรียน โรงงาน	๒๐๐
๗	สถานีขนส่งมวลชน (บริเวณที่พักรถโดยสาร)	๒๐๐
๘	โรงงาน	๒๐๐
๙	ห้างสรรพสินค้า	๒๐๐
๑๐	ตลาด	๒๐๐
๑๑	ห้องน้ำ ห้องส้วมของโรงมหรสพ สถานพยาบาล สถานีขนส่งมวลชน ห้างสรรพสินค้าและตลาด	๒๐๐
๑๒	ห้องสมุด ห้องเรียน	๓๐๐
๑๓	ห้องประชุม	๓๐๐
๑๔	บริเวณที่ทำงานของอาคารสำนักงาน	๓๐๐

สถานที่อื่นๆ ที่มีได้ระบุไว้ในตารางนี้ให้ใช้ความเข้มของแสงสว่างของสถานที่ที่มีลักษณะใกล้เคียงกับความเข้มที่กำหนดไว้ในตาราง

ข้อ ๖๔ ระบบระบายอากาศในอาคาร จะจัดให้มีการระบายอากาศโดยวิธีธรรมชาติ หรือวิธีกลก็ได้

การระบายอากาศโดยวิธีกล ให้ใช้กับห้องในอาคารลักษณะใดก็ได้โดยจัดให้มีกลอุปกรณ์ ขับเคลื่อนอากาศ ซึ่งต้องทำงานตลอดเวลาระหว่างที่ใช้สอยห้องนั้น เพื่อให้เกิดการระบายอากาศ ตามอัตราที่กำหนดไว้ในตาราง ดังต่อไปนี้

ลำดับ	สถานที่	อัตราการระบายอากาศ ไม่น้อยกว่าจำนวนเท่าของ ปริมาตรของห้องใน ๑ ชั่วโมง
๑	ห้องน้ำ ห้องส้วมของที่พักอาศัยหรือสำนักงาน	๒
๒	ห้องน้ำ ห้องส้วมของอาคารสาธารณะ	๔
๓	ที่จอดรถที่อยู่ต่ำกว่าระดับพื้นดิน	๔
๔	โรงงาน	๔
๕	โรงแรมที่พัก อาคารพาณิชย์ ห้างสรรพสินค้า	๔
๖	สถานที่จำหน่ายอาหารและเครื่องดื่ม	๗
๗	สำนักงาน	๗
๘	ห้องพักในโรงแรมหรืออาคารชุด	๗
๙	ห้องครัวของที่พักอาศัย	๑๒
๑๐	ห้องครัวของสถานที่จำหน่ายอาหารและเครื่องดื่ม	๒๔
๑๑	ลิฟต์โดยสารและลิฟต์ดับเพลิง	๓๐

สำหรับห้องครัวของสถานที่จำหน่ายอาหารและเครื่องดื่ม ถ้าได้จัดให้มีการระบายอากาศครอบคลุมแหล่งที่เกิดของกลิ่น คว้น หรือก๊าซที่ต้องการระบายในขนาดที่เหมาะสมแล้ว จะมีอัตราการระบายอากาศในส่วนอื่นของห้องครัวนั้นน้อยกว่าอัตราที่กำหนดไว้ในตารางก็ได้ ทั้งนี้ต้องไม่น้อยกว่า ๑๒ เท่าของปริมาตรของห้องใน ๑ ชั่วโมง

สถานที่อื่นๆ ที่มีได้ระบุไว้ในตารางนี้ ให้ใช้อัตราการระบายอากาศของสถานที่ที่มีลักษณะใกล้เคียงกับอัตราที่กำหนดไว้ในตาราง

ข้อ ๖๕ ตำแหน่งช่องนำอากาศเข้า ต้องห่างจากที่เกิดอากาศเสียและช่องระบายอากาศทิ้งไม่น้อยกว่า ๕ เมตร สูงจากพื้นดินไม่น้อยกว่า ๑.๕๐ เมตร

ข้อ ๖๖ การนำอากาศภายนอกเข้า การระบายอากาศทั้งโดยวิธีกล และการปรับสภาวะอากาศด้วยเครื่องกล ต้องไม่ก่อให้เกิดความเดือดร้อนรำคาญแก่ประชาชนผู้อยู่อาศัยใกล้เคียง

ข้อ ๖๗ การระบายอากาศในอาคารที่มีการปรับสภาวะอากาศด้วยระบบการปรับอากาศ ต้องมีลักษณะดังต่อไปนี้

(๑) ต้องมีการนำอากาศภายนอกเข้ามาในพื้นที่ปรับสภาวะอากาศ หรือดูดอากาศจากภายในพื้นที่ปรับสภาวะอากาศออกไปไม่น้อยกว่าอัตราตามตารางดังต่อไปนี้

ลำดับ	สถานที่ (ประเภทการใช้)	ลบ.ม./ ชม. / ตร.ม.
๑.	ห้างสรรพสินค้า	๒
๒.	โรงงาน	๒
๓.	สำนักงาน	๒

ลำดับ	สถานที่ (ประเภทการใช้)	ลบ.ม./ ชม. / ตร.ม.
๔.	สถานอาบ อบ นวด	๒
๕.	ชั้นติดต่อกับชั้นอาคาร	๒
๖.	ห้องพักในโรงแรมหรืออาคารชุด	๒
๗.	ห้องปฏิบัติการ	๒
๘.	ร้านค้าคน	๓
๙.	สถานกีฬาในร่ม	๔
๑๐.	โรงแรมที่พัก (บริเวณที่มิใช่สำหรับคนดู)	๔
๑๑.	ห้องเรียน	๔
๑๒.	สถานบริหารร่างกาย	๕
๑๓.	ร้านเสริมสวย	๕
๑๔.	ห้องประชุม	๖
๑๕.	ห้องน้ำ ห้องส้วม	๑๐
๑๖.	สถานที่จำหน่ายอาหารและเครื่องดื่ม (ห้องรับประทานอาหาร)	๑๐
๑๗.	ไนท์คลับ หรือบาร์ หรือสถานลีลาศ	๑๐
๑๘.	ห้องครัว	๓๐
๑๙.	สถานพยาบาล	
	- ห้องคนไข้	๒
	- ห้องผ่าตัดและห้องทันตแพทย์	๘
	- ห้อง ไอ.ซี.ยู. ห้อง ซี.ซี.ยู. ห้องช่วยชีวิต	๕
	ฉุกเฉิน	

สำหรับห้องครัวของสถานที่จำหน่ายอาหารและเครื่องดื่ม ถ้าได้จัดให้มีการระบายอากาศครอบคลุมแหล่งที่เกิดของกลิ่น คว้น หรือก๊าซที่ต้องการระบายในขนาดที่เหมาะสมแล้ว จะมีอัตรา การระบายอากาศในส่วนอื่นของห้องครัวนั้นน้อยกว่าอัตราที่กำหนดไว้ในตารางก็ได้ ทั้งนี้ต้องไม่น้อยกว่า ๑๕ ลูกบาศก์เมตร/ชั่วโมง/ตารางเมตร

สถานที่อื่นๆ ที่มีได้ระบุไว้ในตารางนี้ ให้ใช้อัตราการระบายอากาศของสถานที่ที่มีลักษณะ ใกล้เคียง

(๒) ห้ามนำสารทำความเย็นชนิดเป็นอันตรายต่อร่างกาย หรือติดไฟได้ง่าย มาใช้กับระบบปรับอากาศที่ใช้สารทำความเย็นโดยตรง

(๓) ระบบปรับอากาศด้วยน้ำห้ามต่อท่อน้ำของระบบปรับอากาศเข้ากับท่อน้ำของระบบประปาโดยตรง

(๔) ระบบท่อลมของระบบปรับอากาศต้องมีลักษณะดังต่อไปนี้

ก. ท่อลม วัสดุหุ้มท่อลม และวัสดุภายในท่อลมต้องเป็นวัสดุที่ไม่ติดไฟ และไม่เป็นส่วนที่ทำให้เกิดคว้นเมื่อเกิดเพลิงไหม้

ข. ท่อลมส่วนที่ติดตั้งผ่านผนังกันไฟหรือพื้นของอาคารที่ทำด้วยวัสดุทนไฟต้องติดตั้งกันไฟที่ปิดอย่างสนิทโดยอัตโนมัติเมื่ออุณหภูมิสูงเกินกว่า ๗๔ องศาเซลเซียส และลิ้นกันไฟต้องมีอัตราการทนไฟไม่น้อยกว่า ๑ ชั่วโมง ๓๐ นาที

ค. ห้ามใช้ทางเดินร่วม บันได ช่องบันได ช่องลิฟต์ของอาคารเป็นส่วนหนึ่งของระบบของท่อลมส่งหรือระบบท่อลมกลับ เว้นแต่ส่วนที่เป็นพื้นที่ว่างระหว่างเพดานกับพื้นห้องชั้นเหนือขึ้นไปหรือหลังคาที่มีส่วนประกอบของเพดานที่มีอัตราการทนไฟไม่น้อยกว่า ๑ ชั่วโมง

(๕) การขับเคลื่อนอากาศของระบบปรับอากาศต้องมีลักษณะดังต่อไปนี้

ก. มีสวิตช์พัฒนาของระบบขับเคลื่อนอากาศที่ปิดเปิดด้วยมือติดตั้งในที่ที่เหมาะสมและสามารถปิดสวิตช์ได้ทันทีเมื่อเกิดเพลิงไหม้

ข. ระบบปรับอากาศที่มีลมหมุนเวียนตั้งแต่ ๕๐ ลูกบาศก์เมตร ต่อนาทีขึ้นไปต้องติดตั้งอุปกรณ์ตรวจจับควันหรืออุปกรณ์ตรวจสอบการเกิดเพลิงไหม้ที่มีสมรรถนะไม่น้อยกว่าอุปกรณ์ตรวจจับควัน ซึ่งสามารถบังคับให้สวิตช์หยุดการทำงาน ของระบบได้โดยอัตโนมัติ

ข้อ ๖๘ อาคารสูงหรืออาคารขนาดใหญ่พิเศษที่มีโถงภายในอาคารเป็นช่องเปิดทะลุพื้นของอาคารตั้งแต่ ๒ ชั้นขึ้นไปและไม่มีผนังปิดล้อม ต้องจัดให้มีระบบควบคุมการแพร่กระจายของควันและระบบระบายควันที่สามารถทำงานได้โดยอัตโนมัติเมื่อเกิดเพลิงไหม้

ข้อ ๖๙ อาคารที่ก่อสร้างหรือดัดแปลงต้องมีการระบายน้ำฝนที่เหมาะสมและเพียงพอ

การระบายน้ำฝนจากอาคารอาจดำเนินการระบายลงสู่แหล่งรองรับน้ำทิ้งโดยตรงก็ได้

ในกรณีที่จัดให้มีทางระบายน้ำเพื่อระบายน้ำสู่แหล่งรองรับน้ำทิ้ง ต้องมีส่วนลาดเอียง ไม่ต่ำกว่า ๑ ใน ๒๐๐ ถ้าเป็นทางระบายน้ำทิ้งแบบท่อปิดต้องมีเส้นผ่าศูนย์กลางภายในไม่น้อยกว่า ๑๐ เซนติเมตร โดยต้องมีข้อพักสำหรับตรวจการระบายน้ำทุกมุมเลี้ยวและทุกระยะไม่เกิน ๑๒ เมตร ถ้าท่อปิดนั้นมีขนาดเส้นผ่าศูนย์กลางภายในตั้งแต่ ๖๐ เซนติเมตรขึ้นไป ต้องมีข้อพักดังกล่าวทุกมุมเลี้ยวและทุกระยะไม่เกิน ๒๕ เมตร ในกรณีที่เส้นทางระบายน้ำทิ้งแบบอื่นต้องมีความกว้างภายในขอบ

บนสุดไม่น้อยกว่า ๑๐ เซนติเมตร และให้มีข้อตรวจคุณภาพน้ำทิ้งที่เจ้าหน้าที่สามารถเข้าตรวจได้สะดวก

ข้อ ๗๐ อาคารประเภทและลักษณะดังต่อไปนี้ ต้องจัดให้มีระบบการระบายน้ำและระบบบำบัดน้ำเสียที่มีประสิทธิภาพเพียงพอในการปรับปรุงน้ำเสียจากอาคารให้เป็นน้ำทิ้งที่มีคุณภาพตามมาตรฐานที่กำหนดไว้ในกฎกระทรวงที่ออกตามความในกฎหมายว่าด้วยการควบคุมอาคาร ก่อนที่จะระบายลงสู่แหล่งรองรับน้ำทิ้งได้

(๑) อาคารประเภท ก

ก. อาคารชุดตามกฎหมายว่าด้วยอาคารชุดที่มีจำนวนห้องนอนรวมกันทุกชั้นในอาคารหลังเดียวกันหรือหลายหลังรวมกันตั้งแต่ ๕๐๐ ห้องนอนขึ้นไป

ข. โรงแรมตามกฎหมายว่าด้วยโรงแรมที่มีจำนวนห้องพักรวมกันทุกชั้นในอาคารหลังเดียวกันหรือหลายหลังรวมกันตั้งแต่ ๒๐๐ ห้องขึ้นไป

ค. โรงพยาบาลของทางราชการหรือสถานพยาบาลตามกฎหมายว่าด้วยสถานพยาบาลที่มีจำนวนเตียงรับผู้ป่วยไว้ค้างคืนรวมกันทุกชั้นในอาคารหลังเดียวกันหรือหลายหลังรวมกันตั้งแต่ ๓๐ เตียงขึ้นไป

ง. สถานศึกษาที่มีพื้นที่รวมกันทุกชั้นในอาคารหลังเดียวกันหรือหลายหลังรวมกันตั้งแต่ ๒๕,๐๐๐ ตารางเมตรขึ้นไป

จ. อาคารที่ทำการของราชการ รัฐวิสาหกิจ องค์การระหว่างประเทศหรือเอกชนที่มีพื้นที่รวมกันทุกชั้นในอาคารหลังเดียวกันหรือหลายหลังรวมกันตั้งแต่ ๕๕,๐๐๐ ตารางเมตรขึ้นไป

ฉ. ห้างสรรพสินค้าหรือศูนย์การค้าที่มีพื้นที่รวมกันทุกชั้นในอาคารหลังเดียวกันหรือหลายหลังรวมกันตั้งแต่ ๒๕,๐๐๐ ตารางเมตรขึ้นไป

ข. ตลาดที่มีพื้นที่รวมกันทุกชั้นในอาคารหลังเดียวกันหรือหลายหลังรวมกัน ตั้งแต่ ๒,๕๐๐ ตารางเมตรขึ้นไป

ข. กัดอาคารหรือร้านอาหารที่มีพื้นที่รวมกันทุกชั้นในอาคารหลังเดียวกันหรือหลายหลังรวมกันตั้งแต่ ๒,๕๐๐ ตารางเมตรขึ้นไป

(๒) อาคารประเภท ข

ก. อาคารชุดตามกฎหมายว่าด้วยอาคารชุดที่มีจำนวนห้องนอนรวมกันทุกชั้นในอาคารหลังเดียวกันหรือหลายหลังรวมกันตั้งแต่ ๑๐๐ ห้องนอน แต่ไม่ถึง ๕๐๐ ห้องนอน

ข. โรงแรมตามกฎหมายว่าด้วยโรงแรมที่มีจำนวนห้องพักรวมกันทุกชั้นในอาคารหลังเดียวกันหรือหลายหลังรวมกันตั้งแต่ ๖๐ ห้อง แต่ไม่ถึง ๒๐๐ ห้อง

ค. หอพักตามกฎหมายว่าด้วยหอพักที่มีจำนวนห้องนอนรวมกันทุกชั้นในอาคารหลังเดียวกันหรือหลายหลังรวมกันตั้งแต่ ๒๕๐ ห้องขึ้นไป

ง. สถานบริการตามกฎหมายว่าด้วยสถานบริการที่มีพื้นที่รวมกันทุกชั้นในอาคารหลังเดียวกันหรือหลายหลังรวมกันตั้งแต่ ๕,๐๐๐ ตารางเมตรขึ้นไป

จ. โรงพยาบาลของทางราชการหรือสถานพยาบาลตามกฎหมายว่าด้วยสถานพยาบาลที่มีจำนวนเตียงรับผู้ป่วยไว้ค้างคืนรวมกันทุกชั้นในอาคารหลังเดียวกันหรือหลายหลัง รวมกันตั้งแต่ ๑๐ เตียง แต่ไม่ถึง ๓๐ เตียง

ฉ. สถานศึกษาที่มีพื้นที่รวมกันทุกชั้นในอาคารหลังเดียวกันหรือหลายหลังรวมกันตั้งแต่ ๕,๐๐๐ ตารางเมตร แต่ไม่ถึง ๒๕,๐๐๐ ตารางเมตร

ช. อาคารที่ทำการของราชการ รัฐวิสาหกิจ องค์การระหว่างประเทศหรือเอกชนที่มีพื้นที่ทุกชั้นในอาคารหลังเดียวกันหรือหลายหลังรวมกันตั้งแต่ ๑๐,๐๐๐ ตารางเมตร แต่ไม่เกิน ๕๕,๐๐๐ ตารางเมตร

ช. ห้างสรรพสินค้าหรือศูนย์การค้าที่มีพื้นที่รวมกันทุกชั้นในอาคารหลังเดียวกันหรือหลายหลังรวมกันตั้งแต่ ๕,๐๐๐ ตารางเมตร แต่ไม่ถึง ๒๕,๐๐๐ ตารางเมตร

ฉ. ตลาดที่มีพื้นที่รวมกันทุกชั้นในอาคารหลังเดียวกันหรือหลายหลังรวมกัน ตั้งแต่ ๑,๕๐๐ ตารางเมตร แต่ไม่ถึง ๒,๕๐๐ ตารางเมตร

ญ. กัดอาคารหรือร้านอาหารที่มีพื้นที่รวมกันทุกชั้นในอาคารหลังเดียวกันหรือหลายหลังรวมกันตั้งแต่ ๕๐๐ ตารางเมตร แต่ไม่ถึง ๒,๕๐๐ ตารางเมตร

ฎ. อาคารอยู่อาศัยรวมที่มีพื้นที่รวมกันทุกชั้นในอาคารหลังเดียวกันหรือหลายหลังรวมกันเกิน ๑๐,๐๐๐ ตารางเมตร

(๓) อาคารประเภท ค

ก. อาคารชุดตามกฎหมายว่าด้วยอาคารชุดที่มีจำนวนห้องนอนรวมกันทุกชั้นในอาคารหลังเดียวกันหรือหลายหลังรวมกันไม่ถึง ๑๐๐ ห้องนอน

ข. โรงแรมตามกฎหมายว่าด้วยโรงแรมที่มีจำนวนห้องพักรวมกันทุกชั้นในอาคารหลังเดียวกันหรือหลายหลังรวมกันไม่ถึง ๖๐ ห้อง

ค. หอพักตามกฎหมายว่าด้วยหอพักที่มีจำนวนห้องนอนรวมกันทุกชั้นในอาคารหลังเดียวกันหรือหลายหลังรวมกันตั้งแต่ ๕๐ ห้อง แต่ไม่ถึง ๒๕๐ ห้อง

ง. สถานบริการตามกฎหมายว่าด้วยสถานบริการที่มีพื้นที่รวมกันทุกชั้นในอาคารหลังเดียวกันหรือหลายหลังรวมกันตั้งแต่ ๑,๐๐๐ ตารางเมตร แต่ไม่ถึง ๕,๐๐๐ ตารางเมตร

จ. อาคารที่ก่อสร้างในที่ดินของบุคคลที่ได้รับอนุญาตให้จัดสรรที่ดินตามกฎหมายว่าด้วยการจัดสรรที่ดินตั้งแต่ ๑๐ หลัง แต่ไม่เกิน ๑๐๐ หลัง

ด. อาคารที่ทำการของราชการ รัฐวิสาหกิจ องค์การระหว่างประเทศ หรือเอกชนที่มีพื้นที่รวมกันทุกชั้นในอาคารหลังเดียวกันหรือหลายหลังรวมกันตั้งแต่ ๕,๐๐๐ ตารางเมตร แต่ไม่ถึง ๑๐,๐๐๐ ตารางเมตร

ข. ห้างสรรพสินค้าหรือศูนย์การค้าที่มีพื้นที่รวมกันทุกชั้นในอาคารหลังเดียวกันหรือหลายหลังรวมกันตั้งแต่ ๑,๐๐๐ ตารางเมตร แต่ไม่ถึง ๕,๐๐๐ ตารางเมตร

ข. ตลาดที่มีพื้นที่รวมกันทุกชั้นในอาคารหลังเดียวกันหรือหลายหลังรวมกันตั้งแต่ ๑,๐๐๐ ตารางเมตร แต่ไม่ถึง ๑,๕๐๐ ตารางเมตร

ณ. กัดาคารหรือร้านอาหารที่มีพื้นที่รวมกันทุกชั้นในอาคารหลังเดียวกันหรือหลายหลังรวมกันตั้งแต่ ๒๕๐ ตารางเมตร แต่ไม่ถึง ๕๐๐ ตารางเมตร

ญ. อาคารอยู่อาศัยรวมที่มีพื้นที่รวมกันทุกชั้นในอาคารหลังเดียวกันหรือหลายหลังรวมกันเกิน ๒,๐๐๐ ตารางเมตร แต่ไม่เกิน ๑๐,๐๐๐ ตารางเมตร

(๔) อาคารประเภท ง

ก. หอพักตามกฎหมายว่าด้วยหอพักที่มีจำนวนห้องนอนรวมกันทุกชั้นในอาคารหลังเดียวกันหรือหลายหลังรวมกันตั้งแต่ ๑๐ ห้อง แต่ไม่ถึง ๕๐ ห้อง

ข. สถานบริการตามกฎหมายว่าด้วยสถานบริการที่มีพื้นที่รวมกันทุกชั้นในอาคารหลังเดียวกันหรือหลายหลังรวมกันไม่ถึง ๑,๐๐๐ ตารางเมตร

ค. โรงพยาบาลของทางราชการหรือสถานพยาบาลตามกฎหมายว่าด้วยสถานพยาบาลที่มีจำนวนเตียงรับผู้ป่วยไว้ค้างคืนรวมกันทุกชั้นในอาคารหลังเดียวกันหรือหลายหลังรวมกันไม่ถึง ๑๐ เตียง

ง. สถานศึกษาที่มีพื้นที่รวมกันทุกชั้นในอาคารหลังเดียวกันหรือหลายหลังรวมกันไม่ถึง ๕,๐๐๐ ตารางเมตร

จ. อาคารที่ทำการของราชการ รัฐวิสาหกิจ องค์การระหว่างประเทศ หรือเอกชนที่มีพื้นที่รวมกันทุกชั้นในอาคารหลังเดียวกันหรือหลายหลังรวมกันไม่ถึง ๕,๐๐๐ ตารางเมตร

ฉ. ห้างสรรพสินค้าหรือศูนย์การค้าที่มีพื้นที่รวมกันทุกชั้นในอาคารหลังเดียวกันหรือหลายหลังรวมกันไม่ถึง ๑,๐๐๐ ตารางเมตร

ช. ตลาดที่มีพื้นที่รวมกันทุกชั้นในอาคารหลังเดียวกันหรือหลายหลังรวมกันตั้งแต่ ๕๐๐ ตารางเมตร แต่ไม่ถึง ๑,๐๐๐ ตารางเมตร

ซ. กัดาคารหรือร้านอาหารที่มีพื้นที่รวมกันทุกชั้นในอาคารหลังเดียวกันไม่ถึง ๒๕๐ ตารางเมตร

ณ. อาคารอยู่อาศัยรวมที่มีพื้นที่รวมกันทุกชั้นในอาคารหลังเดียวกันหรือหลายหลังรวมกันไม่เกิน ๒,๐๐๐ ตารางเมตร

ญ. อาคารพักอาศัยประเภทเดี่ยวซึ่งมีพื้นที่เกิน ๑,๐๐๐ ตารางเมตร

ข้อ ๑๑ การก่อสร้างหรือดัดแปลงอาคารพักอาศัยประเภทบ้านเดี่ยวซึ่งมีพื้นที่ไม่เกิน ๑,๐๐๐ ตารางเมตร ตึกแถว ห้องแถว บ้านแถวหรือบ้านแฝด และอาคารชั่วคราว ให้แสดงแบบระบบบำบัดน้ำเสียของแต่ละหน่วยโดยจะต้องประกอบด้วย

(๑) บ่อตกไขมัน ซึ่งมีลักษณะที่สามารถกักเก็บไขมันและเปิดทำความสะอาดได้

(๒) บ่อเกรอะ ซึ่งต้องมีลักษณะที่มีตะกอนน้ำซึมผ่านไม่ได้เพื่อใช้เป็นที่ยกกากที่ไปอยู่ก้นน้ำเสียทิ้งไว้ให้ตกตะกอน และ

(๓) บ่อกรอง ซึ่งต้องมีลักษณะที่สามารถใช้เป็นที่ยกน้ำเสียที่ผ่านบ่อเกรอะแล้ว และให้น้ำเสียนั้นผ่านอิฐหรือหินหรือสิ่งอื่นใดเพื่อให้เป็นน้ำทิ้ง

บ่อตกไขมัน บ่อเกรอะและบ่อกรองตามวรรคหนึ่ง จะต้องมีขนาดได้สัดส่วนที่เหมาะสมกับการใช้ของผู้ที่อยู่ในอาคารนั้นเพื่อให้ได้มาตรฐานคุณภาพน้ำทิ้งตามที่กำหนดไว้สำหรับอาคารประเภท ง

ในกรณีที่ไม่ใช้วิธีการดังกล่าวอาจใช้วิธีอื่นในการบำบัดน้ำเสียให้ได้มาตรฐานน้ำทิ้งตามเกณฑ์ที่กำหนดไว้สำหรับอาคารประเภท ง ในข้อ ๑๐ หรือจะใช้ตามแบบมาตรฐานที่กรุงเทพมหานครกำหนด ก็ได้

ข้อ ๑๒ อาคารประเภท ตลาด โรงแรม กัดาคาร สถานพยาบาล อาคารพักอาศัยรวมที่มีห้องพักอาศัยตั้งแต่ ๒๐ หน่วยขึ้นไป และอาคารที่มีพื้นที่ตั้งแต่ ๒,๐๐๐ ตารางเมตรขึ้นไป ซึ่งมีใช้ตึกแถว ห้องแถว ต้องจัดให้มีที่พักรวมมูลฝอยและสิ่งปฏิกูลของอาคารดังกล่าว โดยมีลักษณะดังต่อไปนี้

(๑) ผนังต้องทำด้วยวัสดุทนไฟและทนไฟ

(๒) พื้นผิวภายในต้องเรียบและกันน้ำซึม

(๓) ต้องมีการป้องกันกลิ่นและน้ำฝน

(๔) ต้องมีการระบายน้ำเสียจากมูลฝอยและสิ่งปฏิกูล ในกรณีอาคารที่ต้องมีระบบบำบัดน้ำเสีย การระบายน้ำเสียนั้นต้องเข้าสู่ระบบบำบัดน้ำเสียด้วย

(๕) ต้องมีการระบายอากาศและป้องกันน้ำเข้า

(๖) ต้องมีขนาดความจุไม่น้อยกว่า ๓ เท่าของปริมาณมูลฝอยที่เกิดขึ้นในแต่ละวัน

(๗) ต้องจัดไว้ในที่สามารถขนถ่ายได้โดยสะดวก และต้องมีระยะห่างจากสถานที่ประกอบอาหารและสถานที่เก็บอาหารไม่น้อยกว่า ๕ เมตร แต่ถ้าที่รองรับมูลฝอยและสิ่งปฏิกูลมีขนาดความจุเกินกว่า ๓ ลูกบาศก์เมตร ต้องมีระยะห่างจากสถานที่ดังกล่าวไม่น้อยกว่า ๑๐ เมตร

ข้อ ๑๓ การคิดปริมาณมูลฝอยที่เกิดขึ้นในอาคารให้คิดจากอัตราการใช้ดังต่อไปนี้

(๑) การใช้เพื่อการอยู่อาศัย ปริมาณมูลฝอยไม่น้อยกว่า ๒.๕๐ ลิตรต่อคนต่อวัน

(๒) การใช้เพื่อการพาณิชย์หรือการอื่น ปริมาณมูลฝอยไม่น้อยกว่า ๐.๕ ลิตรต่อพื้นที่อาคาร ๑ ตารางเมตรต่อวัน

ข้อ ๑๔ กรุงเทพมหานครไม่ได้ประกาศกำหนดเป็นอย่างอื่น ปล่องทิ้งมูลฝอยต้องมีลักษณะดังต่อไปนี้

(๑) ต้องทำด้วยวัสดุทนไฟ ผิวภายในเรียบทำความสะอาดได้ง่าย และไม่มีส่วนใดที่จะทำให้มูลฝอยติดค้าง

(๒) ประตูหรือช่องทิ้งมูลฝอย ต้องทำด้วยวัสดุทนไฟ และปิดได้สนิทเพื่อป้องกัน มิให้มูลฝอยปลิวย้อนกลับและติดค้างได้

(๓) ต้องมีการระบายอากาศเพื่อป้องกันกลิ่น

(๔) ปลายล่างของปล่องทิ้งมูลฝอยต้องมีประตูปิดสนิทเพื่อป้องกันกลิ่นและต้องมีระดับสูงเพียงพอเพื่อให้รถเก็บขนสามารถขนได้สะดวก

(๕) ต้องตั้งอยู่ในบริเวณที่รถเก็บขนมูลฝอยสามารถเข้าไปเก็บขนได้โดยสะดวก

หมวด ๘

แบบและวิธีการเกี่ยวกับการติดตั้งระบบการประปา

ไฟฟ้า ก๊าซ และการป้องกันอัคคีภัย

ข้อ ๑๕ อาคารขนาดใหญ่ทุกแห่งห้องแถว ตึกแถวและบ้านแถว ต้องจัดให้มีที่เก็บน้ำสำรอง ใช้ได้เพียงพอกับจำนวนผู้อยู่อาศัยหรือใช้สอยอาคาร

ข้อ ๑๖ อาคารสูงหรืออาคารขนาดใหญ่พิเศษ ต้องมีระบบจ่ายพลังไฟฟ้าเพื่อการแสงสว่างหรือกำลัง ซึ่งต้องมีการเดินสายและติดตั้งอุปกรณ์ไฟฟ้าตามมาตรฐานของการไฟฟ้านครหลวง

ในระบบจ่ายไฟฟ้าต้องมีสวิตช์ประธานซึ่งติดตั้งในที่ที่จัดไว้โดยเฉพาะแยกจากบริเวณที่ใช้สอยเพื่อการอื่น โดยจะจัดไว้เป็นห้องต่างหากสำหรับกรณีติดตั้งภายในอาคารหรือจะแยกเป็นอาคารโดยเฉพาะก็ได้

การติดตั้งหม้อแปลงไฟฟ้าหรือเครื่องกำเนิดไฟฟ้าให้มีความในวรรคสองมาใช้บังคับ โดยจะรวมบริเวณที่ติดตั้งสวิตช์ประธาน หม้อแปลงไฟฟ้าและเครื่องกำเนิดไฟฟ้าไว้ในที่เดียวกันก็ได้

เมื่อมีการใช้กระแสไฟฟ้าเต็มตามที่กำหนดในแบบแปลนระบบไฟฟ้า แรงดันไฟฟ้า ที่จุดจ่ายไฟจะแตกต่างจากแรงดันไฟฟ้าที่จ่ายจากด้านทุติยภูมิของหม้อแปลงได้ไม่เกินร้อยละ ๕

ข้อ ๑๗ การติดตั้งระบบการใช้ก๊าซรวมในอาคาร ให้เป็นไปตามกฎหมายว่าด้วยการนั้น

ข้อ ๑๘ อาคารต่อไปนี้จะต้องมีวิธีการเกี่ยวกับการป้องกันอัคคีภัยตามที่กำหนด

(๑) ห้องแถว ตึกแถว บ้านแถว บ้านแฝด

(๒) อาคารที่ใช้เป็นที่ชุมนุมของประชาชน เช่น โรงมหรสพ หอประชุม โรงแรม สถานพยาบาล สถานศึกษา หอสมุด สถานกีฬาในร่ม ตลาด ห้างสรรพสินค้า ศูนย์การค้า สถานบริการ ท่าอากาศยาน อาคารจอดรถ สถานีขนส่งมวลชน ที่จอดรถ ท่าจอดเรือ กัดาคาร สำนักงาน สถานที่ทำการของราชการ ศาสนสถาน โรงงาน และอาคารพาณิชย์ เป็นต้น

(๓) อาคารอยู่อาศัยรวมที่มีตั้งแต่ ๕ หน่วยขึ้นไป และหอพัก

(๔) อาคารอื่นนอกจากอาคารตาม (๑) (๒) และ (๓) ที่มี ความสูงตั้งแต่ ๓ ชั้นขึ้นไป

ข้อ ๑๙ อาคารตามข้อ ๑๘ ต้องมีเครื่องดับเพลิง ดังต่อไปนี้

(๑) ห้องแถว ตึกแถว บ้านแถว และบ้านแฝด ที่มีความสูงไม่เกิน ๒ ชั้น ต้องติดตั้งเครื่องดับเพลิงแบบมือถืออย่างใดอย่างหนึ่งตามชนิดและขนาดที่กำหนดไว้จำนวนคู่หุ้ด ๑ เครื่อง

(๒) อาคารอื่นนอกจากอาคารตาม (๑) ต้องติดตั้งเครื่องดับเพลิงแบบมือถืออย่างใดอย่างหนึ่งตามชนิดและขนาดที่กำหนดไว้ในตารางท้ายข้อนี้ สำหรับดับเพลิงที่เกิดจากประเภทของวัสดุที่มีในแต่ละชั้นไว้ ๑ เครื่อง ต่อพื้นที่อาคารไม่เกิน ๑,๐๐๐ ตารางเมตร ทุกชั้นไม่เกิน ๕๕ เมตร แต่ไม่น้อยกว่าชั้นละ ๑ เครื่อง

การติดตั้งเครื่องดับเพลิงตาม (๑) และ (๒) ต้องติดตั้งให้ส่วนบนสุดของตัวเครื่องสูงจากระดับพื้นอาคารไม่เกิน ๑.๕๐ เมตร อยู่ในที่มองเห็นสามารถ

อ่านคำแนะนำการใช้ได้ สามารถนำไปใช้งานได้โดยสะดวก อยู่ในสภาพที่ใช้งานได้ตลอดเวลา และมีชนิดและขนาดของเครื่องดับเพลิงตามตาราง ดังต่อไปนี้

ชนิดหรือประเภทของอาคาร	ชนิดของเครื่องดับเพลิง	ขนาดบรรจุไม่น้อยกว่า
(๑) ห้องแถว ตึกแถว	(๑) โฟมเคมี	๑๐ ลิตร
บ้านแถว และ	(๒) ก๊าซคาร์บอนไดออกไซด์	๓ กิโลกรัม
บ้านแฝด ที่มีความสูง	(๓) ผงเคมีแห้ง	๓ กิโลกรัม
ไม่เกิน ๒ ชั้น	(๔) ชนิดของเครื่องดับเพลิง	
	อาจใช้ประเภทอื่นๆ	
	ที่มีคุณสมบัติเทียบเท่า	
(๒) อาคารอื่นนอกจาก	(๑) โฟมเคมี	๑๐ ลิตร
อาคารตาม (๑)	(๒) ก๊าซคาร์บอนไดออกไซด์	๕ กิโลกรัม
	(๓) ผงเคมีแห้ง	๕ กิโลกรัม
	(๔) ชนิดของเครื่องดับเพลิง	
	อาจใช้ประเภทอื่นๆ ที่มี	
	คุณสมบัติเทียบเท่า	

ข้อ ๒๐ อาคารขนาดใหญ่ ยกเว้นห้องแถว บ้านแถวและตึกแถว ต้องจัดให้มีระบบ ท่อยื่น สายฉีดน้ำ พร้อมอุปกรณ์หัวรับน้ำดับเพลิงชนิดข้อต่อสวมเร็ว ขนาดเส้นผ่าศูนย์กลาง ๖๕ มิลลิเมตร (๒ ๑/๒ นิ้ว) เพื่อดับเพลิงได้ทุกส่วนของอาคาร

ข้อ ๒๑ อาคารขนาดใหญ่ต้องจัดให้มีวัสดุทนไฟปิดกั้นช่องต่อต่างๆ ระหว่างชั้นทุกชั้นของอาคาร

ข้อ ๒๒ อาคารที่สูงตั้งแต่ ๖ ชั้นขึ้นไปและมีพื้นที่อาคารเกิน ๒,๐๐๐ ตารางเมตรหรืออาคารสูงหรืออาคารขนาดใหญ่พิเศษต้องมีผนังหรือประตูปิดกั้นมิให้เปลวไฟหรือควันเข้าไปในบริเวณบันไดหลักของอาคารที่ต่อเนื่องตั้งแต่ ๒ ชั้นขึ้นไปโดยผนังและประตูดังกล่าวต้องสามารถทนไฟได้ ไม่น้อยกว่า ๑ ชั่วโมง

หมวด ๘

อาคารจอดรถ ที่จอดรถ ที่กัลับริดและทางเข้าออกของรถ

ส่วนที่ ๑

ที่จอดรถ ที่กัลับริด และทางเข้าออกของรถ

ข้อ ๒๓ อาคารตามประเภทดังต่อไปนี้ ต้องมีที่จอดรถ ที่กัลับริด และทางเข้าออกของรถ คือ

(๑) โรงมหรสพ

(๒) โรงแรม

(๓) อาคารอยู่อาศัยรวมหรืออาคารชุด ที่มีพื้นที่ห้องชุดแต่ละห้องชุดตั้งแต่ ๖๐ ตารางเมตรขึ้นไป

(๔) กัดาคาร ที่มีพื้นที่สำหรับตั้งโต๊ะอาหารรวมกันตั้งแต่ ๑๕๐ ตารางเมตรขึ้นไป

(๕) อาคารสรรพสินค้า ที่มีพื้นที่ห้องขายสินค้าตั้งแต่ ๓๐๐ ตารางเมตรขึ้นไป

(๖) สำนักงานที่มีพื้นที่ห้องทำงานรวมตั้งแต่ ๓๐๐ ตารางเมตร ขึ้นไป

(๗) ตลาด ที่มีพื้นที่ใช้สอยรวมในแต่ละหลังตั้งแต่ ๓๐๐ ตารางเมตรขึ้นไป

(๘) โรงงาน ที่มีพื้นที่ใช้สอยรวมในแต่ละหลังตั้งแต่ ๓๐๐ ตารางเมตรขึ้นไป

(๙) คลังสินค้า ที่มีพื้นที่ใช้สอยรวมในแต่ละหลังหรือส่วนหนึ่ง ส่วนใดของการตั้งแต่ ๓๐๐ ตารางเมตรขึ้นไป

(๑๐) อาคารเก็บของ

(๑๑) ดึงแถว

(๑๒) สถานพยาบาล ที่มีพื้นที่ใช้สอยในแต่ละหลังตั้งแต่ ๓๐๐ ตารางเมตรขึ้นไป

(๑๓) สถานศึกษา ที่มีพื้นที่ใช้สอยในแต่ละหลังตั้งแต่ ๓๐๐ ตารางเมตรขึ้นไป

(๑๔) สถานบริการตามกฎหมายว่าด้วยสถานบริการ ที่มีพื้นที่ใช้สอยรวมกันตั้งแต่ ๓๐๐ ตารางเมตรขึ้นไป

(๑๕) อาคารแสดงสินค้า ที่มีพื้นที่ใช้สอยรวมในแต่ละหลังตั้งแต่ ๓๐๐ ตารางเมตรขึ้นไป

(๑๖) อาคารขนาดใหญ่อยู่กึ่งเชิงของเหลว สารเคมี หรือ วัสดุอื่นๆ ที่คล้ายกัน ไซโล อ่างเก็บน้ำ

(๑๗) ห้องโถงของโรงแรมตาม (๒) กัดอาคารตาม (๔) อาคารขนาดใหญ่ตาม (๑๖)

(๑๘) อาคารพาณิชย์ ที่มีพื้นที่ใช้สอยรวมทั้งหลังหรือพื้นที่ ส่วนใดส่วนหนึ่งของอาคารที่ใช้สอยเพื่อการพาณิชย์ตั้งแต่ ๓๐๐ ตารางเมตรขึ้นไป เว้นแต่ที่ได้กำหนดไว้ในข้อนี้

การคิดพื้นที่ตาม (๔) (๕) (๖) (๗) (๘) (๙) (๑๐) (๑๒) (๑๓) (๑๕) (๑๗) และ (๑๘) ให้คิดพื้นที่รวมทุกห้องที่ใช้สอยประเภทเดียวกัน ภายในอาคารโดยไม่รวมพื้นที่ห้องน้ำ ส้วม ลิฟต์ ห้องนิรภัย ห้องเก็บเอกสารที่ไม่มี คนเข้าใช้สอย

ข้อ ๘๔ อาคารหรือส่วนหนึ่งส่วนใดของอาคารหลังเดียว หรือหลายหลัง ที่เป็นอาคารประเภทที่ต้องมีที่จอดรถ ที่กั้นรถ และทางเข้าออกของรถตามข้อ ๘๓ ต้องจัดให้มีที่จอดรถตามจำนวนที่กำหนดของแต่ละประเภทของอาคารที่ใช้เพื่อการนั้นๆ ดังต่อไปนี้

(๑) โรงแรมที่พัก ให้มีที่จอดรถ ๑ คันต่อจำนวนที่นั่งสำหรับ คนดู ๑๐ ที่

(๒) โรงแรมที่มีห้องพักไม่เกิน ๑๐๐ ห้อง ให้มีที่จอดรถไม่น้อยกว่า ๑๐ คันสำหรับห้องพัก ๓๐ ห้องแรก ส่วนที่เกิน ๓๐ ห้องให้มีที่จอดรถ ๑ คัน ต่อจำนวนห้องพัก ๕ ห้อง

โรงแรมที่มีห้องพักเกิน ๑๐๐ ห้องให้มีที่จอดรถตามอัตราที่กำหนดไว้ในวรรคหนึ่งสำหรับห้องพัก ๑๐๐ ห้องแรก ส่วนที่เกิน ๑๐๐ ห้องให้ มีที่จอดรถ ๑ คันต่อจำนวน ห้องพัก ๑๐ ห้อง

(๓) อาคารอยู่อาศัยรวมหรืออาคารชุด ให้มีที่จอดรถ ๑ คัน ต่อ ๑ ห้องชุด

(๔) กัดอาคาร ให้มีที่จอดรถ ๑๐ คันสำหรับพื้นที่ตั้งแต่ ๑๕๐ ตารางเมตรแรก ส่วนที่เกินให้มีที่จอดรถ ๑ คันต่อพื้นที่ ๒๐ ตารางเมตร

(๕) อาคารสรรพสินค้า ให้มีที่จอดรถ ๑ คันต่อพื้นที่อาคาร ๒๐ ตารางเมตร

(๖) สำนักงาน ให้มีที่จอดรถ ๑ คันต่อพื้นที่อาคาร ๖๐ ตารางเมตร

(๗) ตลาด ให้มีที่จอดรถ ๑ คันต่อพื้นที่อาคาร ๑๒๐ ตารางเมตร

(๘) โรงงาน ให้มีที่จอดรถ ๑ คันต่อพื้นที่อาคาร ๒๕๐ ตารางเมตร

(๙) คลังสินค้า ให้มีที่จอดรถ ๑ คันต่อพื้นที่อาคาร ๒๕๐ ตารางเมตร

(๑๐) อาคารเก็บของ ให้มีที่จอดรถ ๑ คันต่อพื้นที่ ๑๒๐ ตารางเมตร

(๑๑) ดึงแถว ให้มีที่จอดรถอย่างน้อย ๑ คันต่อหนึ่งคูหา ถ้าหนึ่งคูหาที่มีพื้นที่เกินกว่า ๒๕๐ ตารางเมตร ต้องจัดให้มีที่จอดรถ ๑ คัน ต่อพื้นที่อาคาร ๑๒๐ ตารางเมตร

(๑๒) สถานพยาบาล ให้มีที่จอดรถ ๑ คันต่อพื้นที่อาคาร ๑๒๐ ตารางเมตร

(๑๓) สถานศึกษา ให้มีที่จอดรถ ๑ คันต่อพื้นที่อาคาร ๒๕๐ ตารางเมตร

(๑๔) สถานบริการตามกฎหมายว่าด้วยสถานบริการ ให้มีที่ จอดรถ ๑ คันต่อพื้นที่อาคาร ๖๐ ตารางเมตร

(๑๕) อาคารแสดงสินค้า ให้มีที่จอดรถ ๑ คันต่อพื้นที่อาคาร ๒๐ ตารางเมตร

(๑๖) อาคารขนาดใหญ่ ให้มีที่จอดรถ ๑ คันต่อพื้นที่อาคาร ๑๒๐ ตารางเมตร หรือให้มีที่จอดรถตามจำนวนที่กำหนดของแต่ละประเภทของ อาคารที่ใช้เป็นที่ประกอบกิจการในอาคารขนาดใหญ่เหล่านั้นรวมกัน ทั้งนี้ ให้ถือที่จอดรถ จำนวนที่มากกว่าเป็นเกณฑ์บังคับ ยกเว้น โรงงาน คลังสินค้า

(๑๗) ห้องโถง ให้มีที่จอดรถ ๑ คันต่อพื้นที่อาคาร ๑๐ ตารางเมตร

(๑๘) อาคารพาณิชย์ ให้มีที่จอดรถ ๑ คันต่อพื้นที่อาคาร ๖๐ ตารางเมตร

ข้อ ๘๕ การคำนวณที่จอดรถตามที่กำหนดไว้ในข้อ ๘๔ ให้คำนวณตาม ประเภทการใช้สอยรวมกัน หรือประเภทอาคารใดให้ใช้จำนวนที่จอดรถรวมที่มากกว่า เป็นเกณฑ์ หากมีเศษของจำนวนที่จอดรถในแต่ละประเภทการใช้สอย ให้คิดเป็นที่ จอดรถ ๑ คันของแต่ละประเภท

ข้อ ๘๖ ที่จอดรถหนึ่งคันต้องเป็นพื้นที่สี่เหลี่ยมผืนผ้าและต้องมีลักษณะดังนี้

(๑) ในกรณีที่มีที่จอดรถตั้งฉากกับแนวทางเดินรถ ให้มีความกว้าง ไม่น้อยกว่า ๒.๕๐ เมตร และความยาวไม่น้อยกว่า ๕ เมตร

(๒) ในกรณีที่มีที่จอดรถขนานกับแนวทางเดินรถ หรือทำมุมกับ ทางเดินรถน้อยกว่า ๓๐ องศา ให้มีความกว้างไม่น้อยกว่า ๒.๕๐ เมตร และ ความยาวไม่น้อยกว่า ๖ เมตร

(๓) ในกรณีที่มีที่จอดรถทำมุมกับทางเดินรถตั้งแต่ ๓๐ องศาขึ้นไป ให้มีความกว้างไม่น้อยกว่า ๒.๕๐ เมตร และความยาวไม่น้อยกว่า ๕.๕๐ เมตร

ที่จอดรถต้องทำเครื่องหมายแสดงลักษณะและขอบเขตที่จอดรถแต่ละคันไว้ให้ ปรากฏบนที่จอดรถนั้น และต้องมีทางเดินรถเชื่อมต่อกันโดยตรงกับทางเข้าออกของรถ และที่กั้นรถ

ข้อ ๘๗ ที่จอดรถถ้าย่านนอกบริเวณของอาคารและอยู่บนโฉนดต่างแปลงที่ไม่ต่อเนื่องกัน ต้องมีทางเดินจากทางเข้าออกบริเวณหรืออาคารที่จอดรถไปสู่ทางเข้าออกอาคารนั้น วัฏระยะตามแนวทางไม่เกิน ๒๐๐ เมตร

ข้อ ๘๘ ทางเข้าออกของรถ ต้องมีความกว้างไม่น้อยกว่า ๖ เมตร เว้นแต่เป็นการเดินรถทางเดียวต้องกว้างไม่น้อยกว่า ๓.๕๐ เมตร

ทางวิ่งของรถ ในกรณีจอดรถทำมุมต่างๆ กับทางวิ่งของรถ จะต้องกว้างไม่น้อยกว่าเกณฑ์ ดังนี้

(๑) กรณีจอดรถทำมุมกับทางวิ่งน้อยกว่า ๓๐ องศา ทางวิ่งของรถต้องกว้างไม่น้อยกว่า ๓.๕๐ เมตร

(๒) กรณีจอดรถทำมุมตั้งแต่ ๓๐ องศาขึ้นไปแต่ไม่เกิน ๖๐ องศา ทางวิ่งของรถต้องกว้างไม่น้อยกว่า ๕.๕๐ เมตร

(๓) กรณีจอดรถทำมุมเกิน ๖๐ องศา ทางวิ่งของรถต้องกว้างไม่น้อยกว่า ๖ เมตร

ข้อ ๘๙ แนวศูนย์กลางปากทางเข้าออกของรถ ต้องไม่อยู่ในที่ที่เป็นทางร่วมทางแยกและจะต้องอยู่ห่างจากจุดเริ่มต้นโค้งหรือหักมุมของขอบทางแยกสาธารณะมีระยะไม่น้อยกว่า ๒๐ เมตร

ข้อ ๙๐ ทางเข้าออกของรถจากที่จอดรถหรืออาคารจอดรถ ซึ่งมีที่จอดรถตั้งแต่ ๑๕ คันขึ้นไป ต้องเชื่อมต่อกับทางสาธารณะที่มีความกว้างไม่น้อยกว่า ๖ เมตร และยาวต่อเนื่องไปสู่ทางสาธารณะที่กว้างกว่า

ข้อ ๙๑ แนวศูนย์กลางปากทางเข้าออกของรถ ต้องไม่อยู่บนเชิงลาดสะพานและต้องอยู่ห่างจากจุดสุดเชิงลาดสะพานมีระยะไม่น้อยกว่า ๕๐ เมตร ทั้งนี้มิใช่บังคับในกรณี

(๑) สะพานและเชิงลาดสะพานมีความลาดชันน้อยกว่า ๒ ใน ๑๐๐

(๒) สะพานที่มีทางขนานข้างสะพาน และทางขนานดังกล่าวสามารถไปกลับรถได้สะพานหรือไปสู่ทางอื่นๆ ได้โดยรถจากทางเข้าออกของรถไม่ต้องขึ้นสู่สะพาน

(๓) สะพานที่ก่อสร้างขึ้นเพื่อใช้เป็นทางเข้าออกสู่ที่ดินเอกชน

ส่วนที่ ๒

อาคารจอดรถ

ข้อ ๘๒ อาคารจอดรถที่อยู่ในบังคับตามข้อบัญญัตินี้ เป็นอาคารจอดรถที่มีที่จอดรถจำนวนตั้งแต่สิบคันขึ้นไป หรือมีพื้นที่จอดรถ ทางวิ่ง และที่กลับรถในอาคารรวมกันตั้งแต่ ๓๐๐ ตารางเมตรขึ้นไป

ข้อ ๘๓ โครงสร้างหลักของอาคารจอดรถ ต้องทำด้วยวัสดุทนไฟทั้งหมด

ข้อ ๘๔ อาคารจอดรถที่อยู่ต่ำกว่าระดับพื้นดิน ต้องจัดให้มีระบบระบายอากาศซึ่งสามารถเปลี่ยนอากาศภายในชั้นนั้นๆ ได้หมดในเวลา ๑๕ นาที

ข้อ ๘๕ อาคารจอดรถเหนือระดับพื้นดิน ที่มีบุคคลเข้าไปใช้สอย ต้องมีการระบายอากาศอย่างใดอย่างหนึ่ง ดังนี้

(๑) ถ้าใช้ส่วนเปิดโล่งเป็นที่ระบายอากาศ ส่วนเปิดโล่งดังกล่าวต้องมีพื้นที่ไม่น้อยกว่าร้อยละ ๒๐ ของพื้นที่อาคารจอดรถชั้นนั้น และต้องมีที่ว่างห่างที่ดินข้างเคียงหรืออาคารอื่น ไม่ว่าจะเป็นอาคารของเจ้าของเดียวกันหรือไม่ไม่น้อยกว่า ๓ เมตร

(๒) ถ้าใช้เครื่องระบายอากาศเพื่อระบายอากาศ ต้องจัดให้มีเครื่องระบายอากาศ ซึ่งสามารถเปลี่ยนอากาศภายในชั้นนั้นๆ ให้หมดในเวลา ๑๕ นาที

ส่วนเปิดโล่ง ต้องมีราวกันตกที่มีความมั่นคงแข็งแรงเพียงพอที่จะให้ความปลอดภัยแก่รถยนต์และบุคคลได้

ข้อ ๘๖ ผนังของอาคารจอดรถที่อยู่ห่างเขตที่ดินของผู้อื่น หรืออาคารอื่นน้อยกว่า ๓ เมตร ต้องเป็นผนังกันไฟ และห้ามทำช่องเปิดใดๆ ในผนังนั้น

ข้อ ๘๗ ในกรณีที่อาคารจอดรถอยู่ริมทางสาธารณะกว้างตั้งแต่ ๓ เมตรขึ้นไป หากอาคารจอดรถนั้นมีระยะร่นจากทางสาธารณะตามข้อบัญญัตินี้หรือตามกฎหมายที่ออกตามกฎหมายว่าด้วยการควบคุมอาคารแล้ว ให้ถือว่าทางสาธารณะและหรือระยะร่นดังกล่าวเป็นที่ว่างตามข้อ ๘๕ (๑) และผนังด้านริมทางสาธารณะนั้นให้ได้รับการยกเว้นไม่ต้องปฏิบัติตามข้อกำหนดในข้อ ๘๖ ด้วย

ข้อ ๘๘ อาคารจอดรถที่มีการใช้สอยประเภทอื่นรวมอยู่ด้วย ส่วนกันแยกประเภทการใช้อาคารต้องเป็นผนังกันไฟ ให้มีช่องเปิดเฉพาะประตูทำด้วยวัสดุทนไฟ มีอัตราทนไฟไม่น้อยกว่าผนังกันไฟ มีอุปกรณ์ทำให้น้ำประตูปิดสนิทเพื่อป้องกันควันและเปลวไฟ

ข้อ ๘๙ ทางลาดขึ้นลงสำหรับระหว่างชั้น ลาดชันได้ไม่เกินร้อยละ ๑๕ ทางลาดช่วงหนึ่งๆ ต้องสูงไม่เกิน ๕ เมตร ทางลาดที่สูงเกิน ๕ เมตร ให้ทำที่พัก มีขนาดยาวไม่น้อยกว่า ๖ เมตร

ทางลาดแบบโค้งหรือทางเวียนต้องมีรัศมีความโค้งของขอบด้านในไม่น้อยกว่า ๖ เมตร และพื้นที่ทางลาดจะชันได้ไม่เกินร้อยละ ๑๒

ทางลาดชันหรือลงอาคารจอดรถที่ระดับพื้นดิน ต้องอยู่ห่างปากทางเข้าและทางออกของอาคาร ปากทางเข้าของรถหรือปากทางออกของรถไม่น้อยกว่า ๖ เมตร ให้มีบันไดระหว่างชั้นจอดรถกว้างไม่น้อยกว่า ๕๐ เซนติเมตร อย่างน้อยหนึ่งบันไดสำหรับพื้นที่ในชั้นจอดรถชั้นนั้นๆ ทุก ๒,๐๐๐ ตารางเมตร เศษของพื้นที่ถ้าเกินกว่า ๑,๐๐๐ ตารางเมตร ให้มีบันไดดังกล่าวเพิ่มขึ้นอีกหนึ่งบันได หากต้องมีเกินหนึ่งบันได แต่ละบันไดต้องห่างกันไม่น้อยกว่า ๓๐ เมตร

ข้อ ๑๐๐ พื้นที่ที่ใช้จอดรถจะลาดชันได้ไม่เกินร้อยละ ๕

ข้อ ๑๐๑ ให้มีระบบระบายน้ำจากชั้นจอดรถทุกชั้น และให้เชื่อมต่อกับระบบระบายน้ำที่ระดับพื้นดินหรือต่ำกว่า

ข้อ ๑๐๒ ให้มีท่อน้ำดับดับเพลิงตามมาตรฐานที่หน่วยงานดับเพลิงกำหนด โดยมีหัวจ่ายน้ำจำนวน ๑ หัว ต่อพื้นที่จอดรถทุกๆ ๑๐๐ ก้น และหัวจ่ายน้ำห่างกันไม่เกิน ๖๕ เมตร และให้มีไว้ทุกชั้นที่จอดรถอย่างน้อยชั้นละ ๑ หัว เพื่อดับเพลิงได้ทุกส่วนของอาคาร

ข้อ ๑๐๓ อาคารจอดรถซึ่งติดตั้งระบบเคลื่อนย้ายรถด้วยเครื่องจักรกลจะต้องมีระยะทางเดินรถจากปากทางเข้าออกของรถ หรือปากทางเข้าของรถถึงอาคารจอดรถไม่น้อยกว่า ๒๐ เมตร ยกเว้นกรณีอาคารจอดรถไม่เกิน ๒๐ ก้น ระยะทางดังกล่าวจะต้องไม่น้อยกว่า ๖ เมตร

ในกรณีอาคารจอดรถเกิน ๒๐๐ คันขึ้นไป ระยะทางดังกล่าวต้องไม่น้อยกว่า ๖๐ เมตร หรือพื้นที่จอดรถได้ไม่น้อยกว่า ๑๐ ก้น

ข้อ ๑๐๔ การกีดขวางสูงของอาคารจอดรถ ซึ่งติดตั้งระบบเคลื่อนย้ายรถด้วยเครื่องจักรกลให้กีดขวางสูงของอาคารจากระดับพื้นดินถึงส่วนที่สูงที่สุดของอาคารจอดรถ

กรณีอาคารจอดรถซึ่งติดตั้งระบบเคลื่อนย้ายรถด้วยเครื่องจักรกลเชื่อมต่อกับอาคารอื่นให้คิดความสูงของอาคารจากระดับพื้นดินถึงส่วนที่สูงที่สุดของอาคารจอดรถ

ข้อ ๑๐๕ การคิดคำนวณพื้นที่อาคารจอดรถซึ่งติดตั้งระบบเคลื่อนย้ายรถด้วยเครื่องจักรกลให้คิดพื้นที่ใช้จอดรถได้ ๑ คัน โดยคิดทุกคันรวมกัน และรวมถึงพื้นที่อื่นๆ ที่บุคคลอาจใช้สอยได้

ข้อ ๑๐๖ อาคารจอดรถจะใช้ลิฟต์ยกรถในการนำรถขึ้นหรือลงสู่ชั้นต่างๆ ของอาคารโดยมีหรือไม่มีทางลาดในอาคารจอดรถก็ได้ ในกรณีที่ไม่มีทางลาดจำนวนที่จอดรถต้องไม่เกิน ๕๐ คัน ในกรณีที่ต้องใช้ลิฟต์ยกรถแทนทางลาดเพื่อนำรถไปสู่ชั้นใดชั้นหนึ่งจะต้องจัดให้มีลิฟต์ยกรถ ๑ เครื่องภายในอาคารต่อที่จอดรถ ๓๐ คัน จำนวนที่มากเกินนั้นถ้าต่ำกว่ากึ่งหนึ่งให้ปัดทิ้ง ตั้งแต่กึ่งหนึ่งขึ้นไปให้คิดเต็ม แต่ทั้งนี้ต้องไม่น้อยกว่า ๒ เครื่องต่ออาคารหนึ่งหลังและห้ามใช้เป็นลิฟต์โดยสาร

ข้อ ๑๐๗ อาคารจอดรถที่สูงเกิน ๑๐ ชั้น จากระดับพื้นดินและขึ้นลงด้วยทางลาดได้ ทุกชั้นจะต้องมีลิฟต์ยกรถอีกทางหนึ่งที่สามารถยกรถขึ้นลงได้ทุกชั้น

หมวด ๑๐

กำลังวัสดุและน้ำหนักบรรทุก

ข้อ ๑๐๘ อาคารและส่วนต่างๆ ของอาคารจะต้องมีความมั่นคงแข็งแรงพอที่จะรับน้ำหนักตัวอาคารเองและน้ำหนักบรรทุกที่อาจเกิดขึ้น หรือเกิดขึ้นจริงรวมทั้งแรงอื่นๆ ที่กระทำกับส่วนต่างๆ ของอาคารได้โดยไม่ให้ส่วนใดๆ ของอาคาร

ต้องรับหน่วยแรงแมกกว่าที่กำหนดไว้ในกฎกระทรวงที่ออกตามความในกฎหมายว่าด้วยการควบคุมอาคาร เว้นแต่มีเอกสารแสดงผลการทดสอบความมั่นคงแข็งแรงของวัสดุที่รับรองโดยสถาบันที่เชื่อถือได้

ข้อ ๑๐๙ ในการคำนวณออกแบบโครงสร้างอาคาร ให้คำนึงถึงแรงแผ่นดินหากจำเป็นต้องคำนวณและไม่มีเอกสารที่รับรองโดยสถาบันที่เชื่อถือได้ ให้ใช้หน่วยแรงแผ่นดินตามตาราง ดังต่อไปนี้

ประเภทของอาคารหรือส่วนของอาคาร	หน่วยแรงแผ่นดิน (กิโลกรัมแรงต่อตารางเมตร)
(๑) ส่วนของอาคารที่สูงไม่เกิน ๑๐ เมตร	๐.๕ (๕๐)
(๒) ส่วนของอาคารที่สูงเกิน ๑๐ เมตร แต่ไม่เกิน ๒๐ เมตร	๐.๘ (๘๐)
(๓) ส่วนของอาคารที่สูงเกิน ๒๐ เมตร แต่ไม่เกิน ๔๐ เมตร	๑.๒ (๑๒๐)
(๔) ส่วนของอาคารที่สูงเกิน ๔๐ เมตร แต่ไม่เกิน ๘๐ เมตร	๑.๖ (๑๖๐)
(๕) ส่วนของอาคารที่สูงเกิน ๘๐ เมตร	๒.๐ (๒๐๐)

ทั้งนี้ ขอมให้ใช้ค่าหน่วยแรงแผ่นดินในส่วนต่างๆ ของอาคารตลอดจนความต้านทานของดินได้ฐานรากเกินค่าที่กำหนดไว้ในข้อบัญญัตินี้ได้ร้อยละ ๓๓.๓๐ แต่ต้องไม่ทำให้ส่วนต่างๆ ของอาคารนั้นมีความมั่นคงน้อยไปกว่าเมื่อคำนวณตามปกติโดยไม่คิดแรงแผ่นดิน

ข้อ ๑๑๐ ในการออกแบบคำนวณส่วนต่างๆ ของอาคารเพื่อรับน้ำหนักบรรทุกคงที่และน้ำหนักบรรทุกคงที่อื่นๆ มีลักษณะที่ทำให้เกิดแรงสั่นสะเทือนแก่ส่วนต่างๆ ของอาคารได้ เช่น น้ำหนักบรรทุกคงที่จากเครื่องจักร ทางวิ่ง เคน เป็นต้น จะต้องคำนึงถึงผลจากแรงสั่นสะเทือนและแรงกระทบด้วย โดยให้เพิ่มค่าน้ำหนักบรรทุกคงที่ขึ้นอีกตามความเหมาะสม ในกรณีที่ไม่มีเอกสาร ที่รับรองโดยสถาบันที่เชื่อถือได้แสดงผลการทดลองหรือการคำนวณ ให้เพิ่มค่าน้ำหนักบรรทุกคงที่ขึ้นอีกตามตาราง ดังต่อไปนี้

ประเภทของส่วนต่าง ๆ ของอาคาร และน้ำหนักบรรทุกคงที่ต่าง ๆ	เพิ่มค่าน้ำหนักบรรทุกคงที่ขึ้นอีก (ร้อยละ)
โครงสร้างที่ประกอบด้วยเสาและคานยึดโยงกันเป็นโครงสร้างอาคารเพื่อรับน้ำหนักลิฟต์หรือน้ำหนักรถยกของ	๑๐๐
ฐานราก ทางเท้า และค่อมรับลิฟต์และอุปกรณ์เกี่ยวกับรถยกของ	๕๐
เครื่องจักรขนาดเบา ท่อต่าง ๆ หรือมอเตอร์	ไม่น้อยกว่า ๒๐
เครื่องจักรขนาดเบารับน้ำหนักถูกสูบขึ้น เครื่องไฟฟ้า	ไม่น้อยกว่า ๒๐

ข้อ ๑๑๑ โครงสร้างหลักของอาคาร ดังต่อไปนี้

(๑) อาคารสำหรับใช้เป็นคลังสินค้า โรงมหรสพ โรงแรม อาคารชุด หรือสถานพยาบาล

(๒) อาคารสำหรับใช้เพื่อการพาณิชย์กรรม การอุตสาหกรรม การศึกษา การสาธารณสุข หรือสำนักงานหรือที่ทำการที่มีความสูงตั้งแต่ ๓ ชั้นขึ้นไป และมีพื้นที่รวมกันทุกชั้น หรือชั้นหนึ่งชั้นใดในหลังเดียวกันเกิน ๑,๐๐๐ ตารางเมตร

(๓) อาคารสูง อาคารขนาดใหญ่ อาคารขนาดใหญ่พิเศษ หรืออาคาร หรือส่วนหนึ่งส่วนใดของอาคารที่ใช้เป็นหอประชุม ให้ก่อสร้างด้วยวัสดุทนไฟที่มีลักษณะและคุณสมบัติดังต่อไปนี้

ชนิดของการก่อสร้างและโครงสร้างหลัก	ความหนาแน่นของคอนกรีตที่หุ้มเหล็กเสริม หรือคอนกรีตหุ้มเหล็ก (มิลลิเมตร)
๑. คอนกรีตเสริมเหล็ก	
๑.๑ เสาสี่เหลี่ยมที่มีด้านขนาดไม่เกิน ๓๐๐ มิลลิเมตรขึ้นไป	๔๐
๑.๒ เสากลมหรือเสาหึ่งแต่ห้าเหลี่ยมขึ้นไปที่มีรูปทรงใกล้เคียงเสากลมซึ่งมีเส้นค่าศูนย์กลางตั้งแต่ ๓๐๐ มิลลิเมตรขึ้นไป	๕๐
๑.๓ คานและโครงข้อหมุนคอนกรีตขนาดกว้างตั้งแต่ ๓๐๐ มิลลิเมตรขึ้นไป	๕๐
๑.๔ พื้นหนาไม่น้อยกว่า ๑๕๕ มิลลิเมตร	๒๐
๒. คอนกรีตอัดแรง	
๒.๑ คานชนิดดึงลวดก่อน	๗๕

ชนิดของการก่อสร้างและโครงสร้างหลัก	ความหนาแน่นสูงสุดของคอนกรีต ที่หุ้มเหล็กเสริม หรือคอนกรีต หุ้มเหล็ก (มิลลิเมตร)
๒.๒ งานชนิดตั้งฉาบภายหลัง	
(๑) กว้าง ๒๐๐ มิลลิเมตร โดยปลายไม่เหนียวรั้ง (UNRESTRAINED)	๑๑๕
(๒) กว้างตั้งแต่ ๓๐๐ มิลลิเมตรขึ้นไป โดยปลาย ไม่เหนียวรั้ง (UNRESTRAINED)	๖๕
(๓) กว้าง ๒๐๐ มิลลิเมตร โดยปลายเหนียวรั้ง (RESTRAINED)	๕๐
(๔) กว้างตั้งแต่ ๓๐๐ มิลลิเมตรขึ้นไป โดยปลายเหนียวรั้ง (RESTRAINED)	๔๕
๒.๓ พื้นชนิดตั้งฉาบก่อนที่มีความหนา ตั้งแต่ ๑๑๕ มิลลิเมตรขึ้นไป	๔๐
๒.๔ พื้นชนิดตั้งฉาบภายหลังที่มีความหนา ตั้งแต่ ๑๑๕ มิลลิเมตรขึ้นไป	
(๑) ขอบไม่เหนียวรั้ง (UNRESTRAINED)	๔๐
(๒) ขอบเหนียวรั้ง (RESTRAINED)	๒๐
๓. เหล็กโครงสร้างรูปพรรณ	
๓.๑ เสาเหล็กขนาด ๑๕๐ x ๑๕๐ มิลลิเมตร	๕๐
๓.๒ เสาเหล็กขนาด ๒๐๐ x ๒๐๐ มิลลิเมตร	๔๐
๓.๓ เสาเหล็กขนาดตั้งแต่ ๓๐๐ x ๓๐๐ มิลลิเมตร ขึ้นไป	๒๕
๓.๔ คานเหล็ก	๕๐

ในกรณีโครงสร้างหลักมีขนาดระหว่างที่กำหนดในตาราง ให้คำนวณหาความหนา
น้อยสุดของคอนกรีตที่หุ้มเหล็กเสริมหรือคอนกรีตหุ้มเหล็กโดยวิธีเทียบอัตราส่วน

ในกรณีโครงสร้างหลักก่อสร้างด้วยคอนกรีตเสริมเหล็กหรือคอนกรีตอัดแรง
ที่มีขนาดหรือมีความหนาของคอนกรีตที่หุ้มเหล็กเสริมหรือคอนกรีตหุ้มเหล็กน้อยกว่า
ที่กำหนดไว้ในตารางข้างต้น จะต้องใช้วัสดุอื่นหุ้มเพิ่มเติมหรือต้องป้องกันโดยวิธีอื่น
เพื่อช่วยทำให้เสาหรือคานมีอัตราความไหม้ได้ไม่น้อยกว่า ๓ ชั่วโมงและคงหรือ
พื้นต้องมียัตราการทนไฟได้ไม่น้อยกว่า ๒ ชั่วโมง โดยจะต้องมีเอกสารรับรองอัตรา
การทนไฟจากสถาบันที่เชื่อถือได้ประกอบการขออนุญาต

ในกรณีโครงสร้างหลักที่เป็นเสาหรือคานที่ก่อสร้างด้วยเหล็กโครงสร้างรูปพรรณ
ที่ไม่ได้ใช้คอนกรีตหุ้มต้องป้องกันโดยวิธีอื่นเพื่อให้มีอัตราความไหม้ได้ไม่น้อยกว่า
๓ ชั่วโมงและต้องมีเอกสารรับรองอัตราการทนไฟจากสถาบันที่เชื่อถือได้ประกอบ
การขออนุญาต ยกเว้นโครงสร้างที่เป็นโครงสร้างหลักที่สูงจากพื้นชั้นนั้นเกินกว่า
๘ เมตร

วิธีการทดสอบอัตราการทนไฟตามวรรคสองและวรรคสาม ให้เป็นไปตาม
มาตรฐานเอเอสทีเอ็ม อี ๑๑๙ (ASTM E ๑๑๙)

ข้อ ๑๑๒ อาคารสูงที่ก่อสร้างโดยมีผนังอาคารทำด้วยกระจกโครงสร้าง
ที่ยึดกระจกกับตัวอาคารรวมทั้งกระจกที่ใช้ จะต้องออกแบบให้มีความมั่นคงแข็งแรง
เพียงพอที่จะรับแรงลมตามข้อ ๑๐๕ ได้ และจะต้องใช้กระจกประเภทที่เมื่อเกิดการ
แตกแล้วไม่หลุดออกจากกันและไม่ก่อให้เกิดอันตรายต่อบุคคลได้

หมวด ๑๑

การก่อสร้าง คัดแปลง รื้อถอนและเคลื่อนย้ายอาคาร

ข้อ ๑๑๓ ในการก่อสร้างอาคาร ผู้ได้รับอนุญาตหรือผู้ดำเนินการต้องจัดให้
มีรั้วชั่วคราวที่บึงสูงไม่น้อยกว่า ๒ เมตร ปิดกั้นความแนวเขตที่ดินติดต่อกับที่สาธารณะ
หรือที่ดินเจ้าของหรือผู้ครอบครอง เว้นแต่จะมีรั้วที่หรือกำแพงเดิมสูงไม่น้อยกว่า
๒ เมตร

ในระหว่างการก่อสร้างอาคารที่มีความสูงเหนือระดับดินเกิน ๑๐ เมตร ด้านที่มี
ระยะรวบรัดจากแนวอาคารด้านนอกถึงที่สาธารณะหรือที่ดินเจ้าของหรือผู้ครอบครอง
น้อยกว่ากึ่งหนึ่งของความสูงของอาคาร ผู้ดำเนินการต้องจัดให้มีการกั้นรั้วที่ความสะอาด
พื้นที่ทุกชั้น หรือจัดให้มีการป้องกันฝุ่นละอองและต้องจัดให้มีสิ่งป้องกันวัสดุร่วงหล่น
ที่อาจเป็นอันตรายต่อสุขภาพ ชีวิต ร่างกาย หรือทรัพย์สิน มีความสูงไม่น้อยกว่า
ความสูงของอาคารที่ได้รับอนุญาตและต้องรักษาให้อยู่ในสภาพดีตลอดเวลาการก่อสร้าง
และต้องจัดให้มีวิธีการสำหรับทั้งของและป้องกันฝุ่นละอองอันเกิดจากการก่อสร้าง
ทั้งนี้ ผู้ได้รับอนุญาตหรือผู้ดำเนินการต้องจัดสิ่งป้องกันฝุ่นละออง สิ่งป้องกันวัสดุ
ร่วงหล่น และวิธีการสำหรับทั้งสิ่งของดังกล่าว ตามหลักเกณฑ์ที่กรุงเทพมหานคร
กำหนด

การทิ้งของ นิ่งร้านรวมทั้งผ้าใบหรือวัสดุป้องกันวัสดุร่วงหล่น จะถ้าที่ดิน
ข้างเคียงหรือตงเจ้าของไม่ได้ เว้นแต่จะได้รับอนุญาตเป็นหนังสือจากเจ้าของหรือ
ผู้ครอบครองที่ดินข้างเคียง

การก่อสร้าง ห้ามกระทำให้เกิดเสียงดังเกินกว่า ๑๕ เดซิเบล (เอ) ที่ระยะห่าง
๓๐ เมตร จากอาคารที่ก่อสร้าง

ห้ามก่อสร้างหรือกระทำการใดๆ ในบริเวณที่ได้รับอนุญาตให้ก่อสร้างซึ่ง
ก่อให้เกิดเสียงและแสงรบกวนผู้อยู่อาศัยข้างเคียงระหว่าง ๒๒.๐๐ น. ถึง ๐๖.๐๐ น.
เว้นแต่จะได้มีการป้องกันและได้รับอนุญาตจากผู้ว่าราชการกรุงเทพมหานคร

ข้อ ๑๑๔ เมื่อหยุดการใช้นั้นขึ้นหรือลิฟต์ส่งของประจําวัน ผู้ดำเนินการ
ต้องจัดให้มีการป้องกันมิให้บันจันหรือลิฟต์ส่งของนั้นเลื่อน ล้ม หรือหมุน อันอาจ
เป็นอันตรายต่อสุขภาพ ชีวิต ร่างกาย หรือทรัพย์สิน และในขณะที่ใช้หรือหยุด
การใช้นั้นขึ้นของห้ามมิให้ของหรือวัสดุที่กําลังยกอยู่ล้ำเขตที่ดินสาธารณะ หรือ
ที่ดินเจ้าของหรือผู้ครอบครอง เว้นแต่จะได้รับอนุญาตเป็นหนังสือจากเจ้าพนักงาน
ผู้มีอำนาจหน้าที่ดูแลรักษาที่สาธารณะนั้น หรือได้รับความยินยอมเป็นหนังสือจาก
เจ้าของหรือผู้ครอบครองที่ดินนั้น แล้วแต่กรณี

ในกรณีที่ไม่อาจได้รับความยินยอมเป็นหนังสือจากเจ้าของหรือผู้ครอบครอง
ที่ดินดังกล่าว ผู้ดำเนินการต้องขออนุญาตต่อผู้ว่าราชการกรุงเทพมหานคร โดย
ให้ผู้ประกอบวิชาชีพวิศวกรรมควบคุมแสดงระบบหรือวิธีการจัดการเพื่อป้องกัน
มิให้เกิดอันตรายแก่ชีวิต ร่างกาย หรือทรัพย์สินของเจ้าของหรือผู้ครอบครองที่ดิน
รวมทั้งผู้ที่อยู่ใกล้เคียง ในการพิจารณาอนุญาตดังกล่าว ผู้ว่าราชการกรุงเทพมหานคร
อาจกำหนดวิธีการหรือเงื่อนไขอื่นใดที่จำเป็นให้ผู้ดำเนินการปฏิบัติ ก็ได้

ข้อ ๑๑๕ ให้นำข้อ ๑๑๓ และข้อ ๑๑๔ มาใช้บังคับแก่การคัดแปลง
การรื้อถอนและการเคลื่อนย้ายอาคาร โดยอนุโลม

บทเฉพาะกาล

ข้อ ๑๑๖ การขออนุญาตก่อสร้างหรือคัดแปลงอาคารที่ได้ยื่นคำขอไว้ก่อน
ข้อบัญญัตินี้ใช้บังคับให้ได้รับการยกเว้นไม่ต้องปฏิบัติตามข้อบัญญัตินี้

ข้อ ๑๑๗ อาคารที่ได้รับอนุญาตก่อสร้างก่อนข้อบัญญัตินี้มีผลบังคับใช้ หากมีการขออนุญาตดัดแปลงอาคาร จะได้รับยกเว้นไม่ต้องปฏิบัติตามข้อบัญญัตินี้ ภายใต้งบเงื่อนไขดังต่อไปนี้

- (๑) ไม่เป็นการเพิ่มความสูงของอาคาร
- (๒) กรณีที่เป็นอาคารขนาดใหญ่ขึ้นไป ต้องไม่เป็นการเพิ่มพื้นที่อาคารรวมกันทุกชั้นเกินร้อยละ ๒ ของพื้นที่ที่ได้รับอนุญาตไว้ครั้งแรก กรณีไม่ใช่อาคารขนาดใหญ่ต้องไม่เป็นการเพิ่มพื้นที่รวมกันทุกชั้นเกินร้อยละ ๕ ของพื้นที่ที่ได้รับอนุญาตไว้ครั้งแรก
- (๓) ไม่เป็นการเพิ่มพื้นที่ปกคลุมดิน
- (๔) ไม่เป็นการขัดต่อข้อบัญญัติที่ใช้บังคับอยู่ในขณะที่ได้รับอนุญาตครั้งแรก

ประกาศ ณ วันที่ ๓๑ กรกฎาคม พ.ศ. ๒๕๕๔

สมัคร สุนทรเวช

ผู้ว่าราชการกรุงเทพมหานคร

หมายเหตุ :- เหตุผลในการประกาศใช้ข้อบัญญัติฉบับนี้ คือ เนื่องจากข้อบัญญัติกรุงเทพมหานคร เรื่อง ควบคุมการก่อสร้างอาคาร พ.ศ. ๒๕๒๒ ได้บังคับใช้มาเป็นเวลากว่า ๒๐ ปี สมควรแก้ไขปรับปรุงบทบัญญัติบางประการให้เหมาะสมยิ่งขึ้น ประกอบกับได้มีการประกาศใช้กฎกระทรวง ที่ออกตามความในพระราชบัญญัติควบคุมอาคาร พ.ศ. ๒๕๒๒ และพระราชบัญญัติควบคุมอาคาร (ฉบับที่ ๒) พ.ศ. ๒๕๓๕ หลายฉบับ ซึ่งกฎกระทรวงต่างๆ ดังกล่าวมีรายละเอียดบางประการไม่ครอบคลุมกับสภาพข้อเท็จจริงในพื้นที่กรุงเทพมหานคร สมควรเพิ่มเติมรายละเอียดบทบัญญัติบางประการเพื่อให้เหมาะสมกับสภาพบ้านเมืองของกรุงเทพมหานคร และโดยที่มาตรา ๘ และมาตรา ๑๐ (๑) แห่งพระราชบัญญัติควบคุมอาคาร พ.ศ. ๒๕๒๒ แก้ไขเพิ่มเติมโดยพระราชบัญญัติควบคุมอาคาร (ฉบับที่ ๒) พ.ศ. ๒๕๓๕ อันเป็นพระราชบัญญัติที่มีบทบัญญัติบางประการเกี่ยวกับการจำกัดสิทธิและเสรีภาพของบุคคล ซึ่งมาตรา ๒๘ ประกอบกับมาตรา ๓๑ มาตรา ๓๔ มาตรา ๔๘ และมาตรา ๕๐ ของรัฐธรรมนูญแห่งราชอาณาจักรไทย บัญญัติให้กระทำได้โดยอาศัยอำนาจตามบทบัญญัติแห่งกฎหมาย ประกอบกับมาตรา ๘๙ แห่งพระราชบัญญัติระเบียบบริหารราชการกรุงเทพมหานคร พ.ศ. ๒๕๒๔ บัญญัติให้ตราเป็นข้อบัญญัติ จึงจำเป็นต้องตราข้อบัญญัตินี้

ภาคผนวก จ-8

กฎกระทรวงให้ใช้บังคับผังเมืองรวมกรุงเทพมหานคร

พ.ศ. 2549 ประกาศในราชกิจจานุเบกษา

เล่ม 123 ตอนที่ 48 ก วันที่ 16 พฤษภาคม พ.ศ. 2549

หน้า ๒๘
เล่ม ๑๒๓ ตอนที่ ๔๘ ก ราชกิจจานุเบกษา ๑๖ พฤษภาคม ๒๕๔๘

(๔) สถานบริการตามกฎหมายว่าด้วยสถานบริการ เว้นแต่สถานบริการในเขตที่เกินกว่าเขตราชการพื้นที่
กำหนดเฉพาะพื้นที่ที่ถือครองอนุญาตให้ไว้สถานบริการในท้องถิ่นซึ่งเขตราชการนั้นกรม
(๕) การต่อสู้คดีประเภทอาชญากรรมในอาชญากรรม เว้นแต่

(ก) การต่อสู้คดีประเภทอาชญากรรมในอาชญากรรม ที่ตั้งอยู่ริมถนนสาธารณะที่มีขนาดความ
ไม่น้อยกว่า ๑๐ เมตร ยาวต่อเนื่องกันตลอดสายในสี่เหลี่ยมถนนสาธารณะอันมีขนาดความ
ไม่น้อยกว่า ๑๖ เมตร หรือตั้งอยู่ภายในระยะ ๕๐๐ เมตร จากจุดศูนย์กลางถนนในสี่เหลี่ยมถนน
สาธารณะ

(ข) กรณีที่อยู่อาศัยได้กรดำเนินการของกรุงเทพมหานคร การกระทำแห่งเจ้าที่หรือ
สถาบันพัฒนาองค์กรชุมชน (องค์กรมหาชน) เพื่อเป็นที่อยู่อาศัยของครัวเรือนในที่อยู่
สาธารณะ

(ค) การประกอบอาชีพการงานประเภทอาชญากรรม หรือการประกอบอาชีพในอาชญากรรม เว้นแต่
การประกอบอาชีพการงานประเภทอาชญากรรม ที่ตั้งอยู่ริมถนนสาธารณะที่มีขนาดความไม่น้อยกว่า ๑๐ เมตร
ยาวต่อเนื่องกันตลอดสายในสี่เหลี่ยมถนนสาธารณะอันมีขนาดความไม่น้อยกว่า ๑๖ เมตร
หรือตั้งอยู่ภายในระยะ ๕๐๐ เมตร จากจุดศูนย์กลางถนนในสี่เหลี่ยมถนนสาธารณะ

(๑๕) สำนักงานพื้นที่ที่ประกอบอาชญากรรม ๑๐๐ ตารางเมตร ซึ่งไม่ใช่อาคารขนาดใหญ่
อาคารสูง หรืออาคารขนาดใหญ่ ที่ตั้งอยู่ริมถนนสาธารณะที่มีขนาดความไม่น้อยกว่า ๑๐ เมตร
ยาวต่อเนื่องกันตลอดสายในสี่เหลี่ยมถนนสาธารณะอันมีขนาดความไม่น้อยกว่า ๑๐ เมตร
หรือตั้งอยู่ภายในระยะ ๕๐๐ เมตร จากจุดศูนย์กลางถนนในสี่เหลี่ยมถนนสาธารณะ

(ก) สำนักงานประเภทอาชญากรรมในอาชญากรรม ที่ตั้งอยู่ริมถนนสาธารณะที่มีขนาดความ
ไม่น้อยกว่า ๑๖ เมตร ยาวต่อเนื่องกันตลอดสายในสี่เหลี่ยมถนนสาธารณะอันมีขนาดความ
ไม่น้อยกว่า ๑๖ เมตร หรือตั้งอยู่ภายในระยะ ๕๐๐ เมตร จากจุดศูนย์กลางถนนในสี่เหลี่ยมถนน
สาธารณะ

(ข) สำนักงานประเภทอาชญากรรมหรืออาคารขนาดใหญ่ ที่ตั้งอยู่ริมถนนสาธารณะ
ที่มีขนาดความไม่น้อยกว่า ๑๐ เมตร ยาวต่อเนื่องกันตลอดสายในสี่เหลี่ยมถนนสาธารณะอันมี
ขนาดความไม่น้อยกว่า ๑๖ เมตร หรือตั้งอยู่ภายในระยะ ๕๐๐ เมตร จากจุดศูนย์กลางถนนในสี่
เหลี่ยมถนนสาธารณะ

(๓) สำนักงานพื้นที่ที่ประกอบอาชญากรรมในอาชญากรรม ซึ่งไม่ใช่อาคาร
ขนาดใหญ่ อาคารสูง หรืออาคารขนาดใหญ่

หน้า ๒๕
 เล่ม ๑๒๓ ตอนที่ ๔๘ ก ราชกิจจานุเบกษา ๑๖ พฤษภาคม ๒๕๔๘

[illegible]

หน้า ๓๐
เล่ม ๑๒๓ ตอนที่ ๔๘ ก ราชกิจจานุเบกษา ๑๖ พฤษภาคม ๒๕๔๖

[illegible]

หน้า ๓๑
เล่ม ๑๒๓ ตอนที่ ๔๘ ก
ราชกิจจานุเบกษา ๑๖ พฤษภาคม ๒๕๕๘

[illegible]

หน้า ๓๒
 วันที่ ๑๒๓ เดือนที่ ๔๘ ก. วารสารงานแปล ๑๖ พฤษภาคม ๒๕๕๕

[illegible]

หน้า ๓๓
 เมื่อ ๑๒๓ ตอนที่ ๔๘ ก ราชกิจจานุเบกษา ๑๖ พฤษภาคม ๒๕๕๙

[illegible]

หน้า ๓๔
เล่ม ๑๒๓ ตอนที่ ๔๘ ก
ราชกิจจานุเบกษา
๑๖ พฤษภาคม ๒๕๕๙

ที่ต้นประโคนนี้ ห้ามไปชำระโดยวิธีใดก็ตามที่คิดการตามที่กำหนดต่อไปนี้

(๑) รัฐบาลอุทกภัยหลวงอนุญาตว่าด้วยโรงงาน เว้นแต่โรงงานตามประเภท ชนิด และสาขาตามที่กำหนดไว้ซึ่งมีการได้มาซึ่งใบอนุญาตหรือใบอนุญาตประเภทอื่น ๆ ที่ไม่เข้าข่ายใบอนุญาตตามอนุญาตว่าด้วยการสาธารณสุข หรือไม่เป็นไปตามข้อกำหนดของรัฐบาลว่าด้วยการสร้างอาคารและบริเวณและกำหนดค่าสิ่งก่อสร้างแล้วแต่แล้วแต่ และพื้นที่ที่ประกอบรายการไม่เกิน ๕๐๐ ตารางเมตร

(๒) การทำสิ่งใดก็ตามที่ขัดต่อกรณีพิเศษมาใช้เพื่อโรงงาน เว้นแต่กรณีที่จำเป็นตามใบอนุญาตหรือใบอนุญาตประเภทอื่น ๆ ที่ไม่เข้าข่ายใบอนุญาตโดยที่คิดค่าสิ่งก่อสร้างที่เกินกว่า ๕๐๐ ตารางเมตร

(๓) สถานที่เป็นธุรกิจ สถานที่เป็นที่พัก และห้องประชุมที่รัฐบาลอนุญาตว่าด้วยการบรรจุก๊าซปิโตรเลียมเหลว และสถานที่เก็บก๊าซธรรมชาติ เว้นแต่สถานที่เก็บก๊าซที่เชื่อมกับระบบสาธารณะที่มีขนาดพิกัดภายในกว่า ๑๖ เมตร ถ้าหากจะเก็บก๊าซในหลอดลงไปในช่องเก็บก่อนเบี่ยงทางหรือพื้นที่ขนาดพิกัดภายในน้อยกว่า ๑๖ เมตร เว้นจากนั้นซึ่ง สถานะที่ใช้ก๊าซ สถานะที่เชื่อมที่เชื่อมมาของทางที่ใช้ก๊าซ

(๔) สถานที่ที่ใช้ในการเก็บน้ำในเชิงพาณิชย์ที่อาจนำพาสิ่งใดซึ่งซ่อนอยู่ตามอนุญาตว่าด้วยการควบคุมการนำเข้าสิ่งใด เว้นแต่สถานที่เก็บน้ำซึ่งเพื่อที่จะส่งถึงผู้รับแบบสาธารณะที่มีขนาดพิกัดภายในน้อยกว่า ๑๖ เมตร ถ้าหากต้องเก็บในหลอดลงไปในช่องเก็บก่อนเบี่ยงทางหรือพื้นที่ขนาดพิกัดภายในน้อยกว่า ๑๖ เมตร

(๕) การก่อสร้างหรือทุบทิ้งเพื่อการก่อสร้างอาคารตามอนุญาตว่าด้วยการสาธารณสุข

(๖) การก่อสร้างสิ่งอื่นที่ไม่ใช่กรณีอื่น ๆ ข้างต้น

(๗) สถานะตามใบอนุญาตตามข้อ ๕ ข้างต้นและสาขาตามสาขา เว้นแต่เป็นการก่อสร้างที่แนบตามสถานะที่มีอยู่เดิม

(๘) โรงงานอุตสาหกรรมตามข้อ ๕ ข้างต้นการควบคุมอาคาร เว้นแต่สิ่งใดซึ่งผู้รับแบบสาธารณะที่มีขนาดพิกัดภายในน้อยกว่า ๑๖ เมตร ถ้าหากต้องเก็บในหลอดลงไปในช่องเก็บก่อนเบี่ยงทางหรือพื้นที่ขนาดพิกัดภายในน้อยกว่า ๑๖ เมตร หรือที่เชื่อมภายในระยะ ๕๐๐ เมตร จากจุดศูนย์กลางถาวรเมื่อใช้พื้นที่ขนาดพิกัดภายในน้อยกว่า ๑๖ เมตร

(๙) สถานะประเภทตามอนุญาตว่าด้วยสถานบริการ

หน้า ๑๕
 กรม ๑๒๑ ตอนที่ ๔๘ ก
 ราชกิจจานุเบกษา ๑๖ พฤษภาคม ๒๕๔๘

(๑๐) การประกอบอาชีพการงานประเภทการสูงหรือการขาดภาษีเงินได้ เริ่มแต่การประกอบอาชีพจนกระทั่งถึงวันครบรอบหรือการขาดภาษีเงินได้สุทธิ ซึ่งต้องรู้ว่ามีเงินสะสมและหนี้ที่มาจากภาษีเงินได้กว่า ๑๐ เมตร หากต้องเกินเงินได้ตลอดจนไปใช้เพื่อลดต้นทุนการสะสมและหนี้ที่มาจากภาษีเงินได้มากกว่า ๑๐ เมตร หรือที่ต่ำกว่าในระหว่าง ๕๐๐ เมตร หากถูกตัดขาดจากเงินรายได้ที่มีขนาดเล็กกว่า

(๑๑) ถ้ามีการประกอบอาชีพการงานหรือการขาดภาษีเงินได้สุทธิ เริ่มแต่ที่ซึ่งต้องรู้ว่ามีเงินสะสมและหนี้ที่มาจากภาษีเงินได้มากกว่า ๑๐ เมตร หากต้องเกินเงินได้ตลอดจนไปใช้เพื่อลดต้นทุนการสะสมและหนี้ที่มาจากภาษีเงินได้มากกว่า ๑๐ เมตร หรือที่ต่ำกว่าในระหว่าง ๕๐๐ เมตร หากถูกตัดขาดจากเงินรายได้ที่มีขนาดเล็กกว่า

เช่นเดียวกับ

(๑๒) การคิด ค่า หรือต้นทุนที่เพิ่มขึ้นมากขึ้น ๑ ตารางเมตร หรือมีพื้นที่มากกว่าหนึ่งตารางเมตร

๑๑ ถือกันว่าเป็นวิธีที่ควรที่จะใช้หากมีการขาดภาษีเงินได้สุทธิ หรือต้นทุนการสะสมและหนี้ที่มาจากภาษีเงินได้ตั้งแต่ ๑๐ เมตร มีจุดตัด ค่า หรือต้นทุนที่ต่ำกว่า ๑๐ เมตร เช่นกรณีที่ข้อกล่าวหาเรื่องการขาดภาษีเงินได้และข้อกล่าวหาว่ามีการไม่ชำระหนี้เงินได้ก่อนการชำระภาษีเงินได้

(๑๓) สถานการณ์ที่คล้ายกัน สถานการณ์ที่คล้ายกันคือการประกอบกิจการที่คล้ายกัน เริ่มแต่ที่ซึ่งต้องรู้ว่ามีเงินสะสมและหนี้ที่มาจากภาษีเงินได้มากกว่า ๑๐ เมตร หากต้องเกินเงินได้ตลอดจนไปใช้เพื่อลดต้นทุนการสะสมและหนี้ที่มาจากภาษีเงินได้มากกว่า ๑๐ เมตร

(๑๔) ขั้นตอนหรือการขาดภาษีเงินได้สุทธิ เริ่มแต่ที่ซึ่งต้องรู้ว่ามีเงินสะสมและหนี้ที่มาจากภาษีเงินได้มากกว่า ๑๐ เมตร หากต้องเกินเงินได้ตลอดจนไปใช้เพื่อลดต้นทุนการสะสมและหนี้ที่มาจากภาษีเงินได้มากกว่า ๑๐ เมตร หรือที่ต่ำกว่าในระหว่าง ๕๐๐ เมตร หากถูกตัดขาดจากเงินรายได้ที่มีขนาดเล็กกว่า

(๑๕) สถานการณ์ที่คล้ายกัน สถานการณ์ที่คล้ายกันคือการขาดภาษีเงินได้สุทธิ หรือต้นทุนการสะสมและหนี้ที่มาจากภาษีเงินได้มากกว่า ๑๐ เมตร หากต้องเกินเงินได้ตลอดจนไปใช้เพื่อลดต้นทุนการสะสมและหนี้ที่มาจากภาษีเงินได้มากกว่า ๑๐ เมตร หรือที่ต่ำกว่าในระหว่าง ๕๐๐ เมตร หากถูกตัดขาดจากเงินรายได้ที่มีขนาดเล็กกว่า

เช่นเดียวกับ

(๑๖) การขาดภาษีเงินได้หรือต้นทุนที่ต่ำกว่า ๑๐ เมตร และมีการไม่ชำระหนี้เงินได้ก่อนการชำระภาษีเงินได้

(๑๗) การขาดภาษีเงินได้หรือต้นทุนที่ต่ำกว่า ๑๐ เมตร และมีการไม่ชำระหนี้เงินได้ก่อนการชำระภาษีเงินได้

(๑๘) การขาดภาษีเงินได้หรือต้นทุนที่ต่ำกว่า ๑๐ เมตร และมีการไม่ชำระหนี้เงินได้ก่อนการชำระภาษีเงินได้

(๑๙) การขาดภาษีเงินได้หรือต้นทุนที่ต่ำกว่า ๑๐ เมตร และมีการไม่ชำระหนี้เงินได้ก่อนการชำระภาษีเงินได้

(๒๐) การขาดภาษีเงินได้หรือต้นทุนที่ต่ำกว่า ๑๐ เมตร และมีการไม่ชำระหนี้เงินได้ก่อนการชำระภาษีเงินได้

หน้า ๓๖
เล่ม ๑๒๓ ตอนที่ ๔๘ ก ราชกิจจานุเบกษา ๑๖ พฤษภาคม ๒๕๔๕

(๘๕) การทำผิดโดยเจตนาหรือความประมาทอย่างร้ายหรือโดยประมาท
(๘๖) การซื้อของหรือสินค้าบนบัตรเครดิตแล้ว
(๘๗) การซื้อของหรือสินค้าบนบัตรเครดิต

การใช้จ่ายเงินที่ต้นประเภทนี้ที่ไม่ใช่เพื่อการอยู่อาศัยประเภทบ้านเดี่ยวและบ้านแฝด
ให้เป็นไปดังต่อไปนี้

(๑) มีอัตราส่วนที่เงินต้นของการผ่อนชำระหลังที่เงินไปเกิน ๖ : ๕ ทั้งนี้ ที่ดินแปลงใดที่ได้
ประโยชน์แล้ว หากมีการผ่อนชำระหนี้เงินไปไม่ถึงครึ่งก็ห้ามคิด ส่วนที่เหลือที่เป็นการผ่อนชำระหนี้ที่
ของที่ดินแปลงที่เกิดจากการแบ่งแยกหรือแบ่งไปเพื่อเงินรวมกันจะต้องไม่เกิน ๖ : ๕ แต่ในกรณีที่ดิน
ที่เงินไปของที่ดินที่แบ่งออกจากการขายตามสัญญาขายแล้วหากการขาดทุนหากจะขายที่ดิน
หรือผู้ซื้อประกอบกันได้ก็ให้มีเงินที่ไม่ได้คือแบ่งไปจนขาดทุนแล้วที่ดินที่แบ่งออกแล้ว
ที่ดินจากการขายที่ดินที่ไม่ได้ก็ให้มีเงินที่ไม่ได้คือแบ่งไปจนขาดทุนแล้วที่ดินที่แบ่งออกแล้ว
ของที่ดินที่ไม่ได้คือแบ่งไปจนขาดทุนแล้วที่ดินที่แบ่งออกแล้ว

(๒) มีอัตราส่วนของเงินที่เงินต้นของการผ่อนชำระหนี้เงินไปเกิน ๖ : ๕ แต่สำหรับส่วนของที่ดิน
ส่วนที่ไม่ได้คือแบ่งไปจนขาดทุนแล้วที่ดินที่แบ่งออกแล้วที่ดินที่แบ่งออกแล้วที่ดินที่แบ่งออกแล้ว
ที่ดินที่แบ่งไปเพื่อใช้จ่ายเงินไปจนแล้ว หากมีการผ่อนชำระหนี้เงินไปไม่ถึงครึ่งก็ห้ามคิด ส่วนส่วน
ที่เงินส่วนที่ดินที่แบ่งออกแล้วที่ดินที่แบ่งออกจากการแบ่งแยกหรือแบ่งไปเพื่อเงินรวมกันจะต้องไม่เกิน ๖ : ๕
ร้อยละ

ข้อ ๒๐ ที่ดินประเภท อ. ๘ ให้ใช้ประโยชน์ที่ดินเพื่อการอยู่อาศัย สถานประกอบการ
การอยู่อาศัยไปเพื่อและสถานประกอบการเป็นส่วนใหญ่ สำหรับการใช้ประโยชน์ที่ดินเพื่อการอยู่อาศัย
ให้ใช้ที่ดินไม่เกินร้อยละสิบของที่ดินแปลงที่ดินและที่ดิน

ที่ดินประเภทอื่น ๆ มาใช้ประโยชน์ที่ดินเพื่อการอยู่อาศัยที่เกินหนึ่งส่วนไป

(๑) โรงมหรสพทุกสถานตามสัญญาว่าด้วยโรงมหรสพ เว้นแต่โรงมหรสพประเภท ข. ตรี และข. ตรี
ที่เกินกว่าที่ดินตามสัญญาว่าด้วยโรงมหรสพทุกประเภท เว้นแต่โรงมหรสพทุกประเภทว่าด้วยการขายที่ดิน
หรือไม่เกินหนึ่งส่วนของที่ดินตามสัญญาว่าด้วยโรงมหรสพทุกประเภทว่าด้วยการขายที่ดินตามสัญญาว่าด้วย
แห่งชาติ และที่ดินที่แบ่งออกตามที่ดิน ๕๐๐ ตารางเมตร

หน้า ๕๔

พรราชกิจจานุเบกษา ๑๖ พฤษภาคม ๒๕๔๕

(๕) สถานบริการตามกฎหมายว่าด้วยสถานบริการ

(๑๐) การออกข้อพิพาทระหว่างสถานบริการขนาดใหญ่ สถานธุรกิจ หรือสถานบริการใหญ่พิเศษ

(๑๑) การประกอบอาชีพหรือการมีถิ่นพำนักเกินกว่าสามสิบ ๑๐๐ สถานบริการ หรือสถานที่ประกอบอาชีพหรือมีถิ่นพำนักเกินกว่าสิบปีหรือที่ สถานบริการเกินกว่าหนึ่งร้อยคนที่ได้ควบคุมไว้ตาม (๔) และ (๕)

(๑๒) สถานบริการประเภทสถานบริการใหญ่ เว้นแต่สถานบริการที่มีลักษณะพิเศษหรือจัดการประกอบอุตสาหกรรมหรือใช้ประกอบการธุรกิจหรือสถานบริการใหญ่พิเศษ

(๑๓) กรณีที่ ๑ หรือกรณีที่ ๒ มีพื้นที่มากกว่า ๕ ตารางเมตร หรือมีพื้นที่มากกว่าหนึ่งไร่หรือมากกว่า ๑๐ ไร่หรือเกิน ไปกว่าหนึ่งร้อยไร่หรือมากกว่าหนึ่งไร่ ไปตามสถาน พันธ์พืช หรือตามสถานเพาะที่มีขนาดพอเพียง ตั้งแต่ ๑๐ เมตร ถึงจุดตัด ตั้ง หรือต่ำกว่าพื้นที่ขนาด ๑๐ เมตร เว้นแต่พื้นที่ซึ่งออกตามข้อบังคับฉบับนี้และข้อบังคับฉบับบริการนั้นเพื่อเพิ่มหรือเพื่อลดพื้นที่บริการหรือเพื่อเพิ่มหรือเพื่อลดพื้นที่บริการเกินกว่าหนึ่งร้อยไร่

(๑๔) ศูนย์ประชุมหรืออาคารพาณิชย์อื่น

(๑๕) สถานแสดงสัตว์หรือสิ่งมีชีวิตอื่น เว้นแต่ที่ใช้ให้บริการเพื่อเพิ่มจำนวนหรือเพื่อแสดงสถานประกอบอาชีพในรูปของสัตว์เคี้ยว

(๑๖) สถานะจะกระทำหรือมิใช่โดยนิตยรา
(๑๗) สถานะถูกหรือสถานะเสีย
(๑๘) สถานะเกินมา
(๑๙) สถานะบางสถานะถูกจนกว่าได้โดยสถานะชอบแล้ว เว้นแต่สถานะชอบแล้วให้ยกเว้น
รักษาสถานะที่เกินมาหรือเกินกว่าสถานะประกอบภายในไปจนกว่าจะผิด
(๒๐) การจะจัดตั้งปีปฏิทินและยุคสมัย เว้นแต่เมื่ออยู่ภายใต้การควบคุมดูแลได้รับอนุญาต
ให้ดำเนินการจากทางราชการเท่านั้น
(๒๑) การจะจัดตั้งปีปฏิทินและยุคสมัยจนกว่าได้โดยวิสัยนิตยรา เว้นแต่เป็นกรณีตามที่
กำหนดโดยบางประการของทางราชการ
การไประบวชโดยที่ผิดประเภทที่มิใช่ไปแต่งคือการออกข้อที่ประเภทบางแต่จะรับแบบ
ให้ไปมิใช่ไปแต่งข้อ
(๒) มีตราส่วนที่เป็นการรวมข้อที่ขึ้นไม่เกิน ๒ ข้อ ๑ ข้อ ที่มีผลแปลงให้ทำได้
ไประบวชแล้ว บางมีการแปลงหรือแปลงไปไประบวชที่เกินกว่า ข้อว่า ข้อที่เป็นการรวมข้อที่ขึ้น
ข้อที่เกินกว่าการแปลงหรือแปลงไปไประบวชที่เกินกว่า ข้อว่า ข้อที่เป็นการรวมข้อที่ขึ้น

เป็น ๑๒๓๓ ต่อปี ๑๕ ก	พหุ ศส พหุวิสารทนามา	๑๖ พฤษภาคม ๒๕๕๙
(๑) นิติศาสตร์เป็นที่ต้องการมากที่สุดเห็นด้วยกับ ๑.๕ : ๕ ทั้งนี้ ที่ดินบางแปลงที่ได้ใช้ประโยชน์แล้ว หากมีการนำที่ดินไปใช้ประโยชน์อื่นแล้ว จะต้องนำพื้นที่ที่ว่างรกร้างว่างเปล่าของที่ดินแปลงดังกล่าวมาเพื่อทดแทนพื้นที่ที่ว่างรกร้างว่างเปล่าของที่ดินแปลงที่นำที่ดินออกจากพื้นที่เกษตรกรรมไปใช้ประโยชน์อื่น		
(๒) นิติศาสตร์ของที่ดินที่ว่างรกร้างว่างเปล่าไปใช้ประโยชน์อื่น ทั้งนี้ ที่ดินบางแปลงที่ได้ใช้ประโยชน์แล้ว หากมีการนำที่ดินไปใช้ประโยชน์อื่นแล้ว จะต้องนำพื้นที่ที่ว่างรกร้างว่างเปล่าของที่ดินแปลงดังกล่าวมาเพื่อทดแทนพื้นที่ที่ว่างรกร้างว่างเปล่าของที่ดินแปลงที่นำที่ดินออกจากพื้นที่เกษตรกรรมไปใช้ประโยชน์อื่น		

(๓) การจัดเก็บค่าเช่าตามสัญญาเช่าที่ดิน (กรณีที่ดินดังกล่าวมีประเภท ที่ดิน และค่าเช่าที่ดินตามที่กำหนดในสัญญาเช่า) โดยกรมที่ดินหรือหน่วยงานของรัฐ

(๔) การหักค่าเสื่อมค่าที่ดินหรือสิ่งปลูกสร้างที่ให้เช่าใช้งาน เว้นแต่กรณีที่เป็นการนำงบประมาณของกรมฯ หรือเงินอุดหนุนจากรัฐบาลที่จัดอยู่ในหน่วยงานของรัฐหรือบริษัทเอกชนที่เสนอเพื่อประโยชน์แก่กรมฯ ไปลงทุนหรือดำเนินการ

(๕) สถานที่ไม่บรรจุภาษี สถานที่ไม่เก็บภาษี และต้องบรรจุภาษีตามกฎหมายว่าด้วยการบรรจุภาษีที่ดินและสิ่งปลูกสร้าง

(๖) การนำเงินไปบริการแก่สาธารณะชนแล้ว ไม่ได้นำเงินไปบริการแก่ผู้เช่าที่อยู่ภายในสาธารณะชนที่มีประเภทอาคารเป็นอาคาร ๑๖ เมตร อาจต้องเก็บภาษี โดยลดค่าไปเพื่อสอดคล้องกับสาธารณะชนที่มีประเภทอาคารเป็นอาคาร ๑๖ เมตร เว้นจากนั้นภาษี สถานที่ไม่จัดภาษี และสถานที่อื่นนอกอาคารที่จัดไว้ใช้

(๗) สถานที่ไม่ใช้จากที่ดินนั้นเมื่อขึ้นเพื่อผลิตสิ่งจำหน่ายหรือเพื่อขนถ่ายวัสดุตามกฎหมายว่าด้วยการขนถ่ายวัสดุเป็นชนิดพิเศษ เว้นแต่กรณีที่เป็นการขึ้นขึ้นเพื่อผลิตสิ่งส่งจำหน่ายสาธารณะชนที่มีประเภทอาคารเป็นอาคาร ๑๖ เมตร อาจต้องเก็บภาษี โดยลดค่าไปเพื่อสอดคล้องกับสาธารณะชนที่มีประเภทอาคารเป็นอาคาร ๑๖ เมตร

[illegible][illegible]

วันที่ ๑๒๓ ตุลาคม ๒๕๖๓ ก	หน้า ๕๖	๑๖ พฤศจิกายน ๒๕๖๓
พระราชบัญญัติธนาคาร		
<p>(๖) มีอัตราส่วนของทรัพย์สินต่อภาระหนี้สินไม่น้อยกว่าร้อยละสิบห้า แต่อัตราส่วนดังกล่าวนี้จะต้องไม่ต่ำกว่าอัตราส่วนที่เจ้าพนักงานมีหน้าที่พิจารณาจากข้อมูลทางการเงินว่ามีความเหมาะสมตามค่า ที่ประเมินโดยเฉลี่ยที่ใช้ประโยชน์ได้ หากมีกรณีการยกเว้นหรือผ่อนปรนไว้ในบางกรณีก็จะต้องมีอัตราส่วนที่สูงขึ้นเพื่อชดเชยการขาดความมั่นคงในกรณีที่กิจการการเปลี่ยนแปลงหรือเปลี่ยนแปลงหนี้สินรวมกันแล้วไม่น้อยกว่าร้อยละสิบห้า</p>		
<p>ข้อ ๕๖ ที่เดิมประกอบด้วย ๑, ๒, ๓ ให้ใช้ประโยชน์ที่เดิมต้นฉบับกฎกระทรวง การชำระดอกเบี้ยและการชำระเงินต้นในวงเงิน สำหรับการใช้ประโยชน์ที่เดิมเพื่อกิจการอื่นให้ใช้ได้ในกรณีหรือกรณีอื่นที่เดิมประกอบด้วย ให้ใช้ประโยชน์ที่เดิมเพื่อกิจการตามที่กำหนดแล้วแต่ข้อ ๕๖</p>		

สมาคมจึงได้มีคณะผู้บริหารที่ตั้งอยู่ในหน่วยงานต้องสร้างหรือปรับปรุงใดสิ่งต้องปรับปรุงแก้ไข
โครงการต่อไปนี้

(๓) สถานที่มีบริการที่พัก สถานที่มีเก็บกัก และสิ่งบรรจุง่ายที่ศาลากลางตามหัวเมืองหรือบางรัฐ
ทั่วราชอาณาจักร และคณะผู้บริหารจะพิจารณา เริ่มแต่สถานีบริการที่พักซึ่งมีผู้ปฏิบัติงานสาธารณะ
ที่มีขนาดพอที่จะมีน้อยกว่า ๑๖ เมตร อาจต้องเก็บเงินโดยตลอดไปเพื่อลดต้นทุนสาธารณะและมี
มีขนาดพอที่จะมีน้อยกว่า ๑๖ เมตร เริ่มจากบางแห่ง สถานที่มีใช้ก๊าซ และสถานที่มีจำหน่ายอาหาร
ใช้ไฟฟ้า

(๔) สถานที่มีใช้ใบลานเก็บน้ำมันเชื้อเพลิงหรือถังน้ำมันที่ต่อเชื่อมอยู่ตามศาลากลางตามหัวเมือง
การควบคุมด้านเชื้อเพลิง เริ่มแต่สถานีบริการน้ำมันเชื้อเพลิงซึ่งมีผู้ปฏิบัติงานสาธารณะที่มีขนาดพอที่จะ
มีน้อยกว่า ๑๖ เมตร อาจต้องเก็บเงินโดยตลอดไปเพื่อลดต้นทุนสาธารณะและมีมีขนาดพอที่จะ
มีน้อยกว่า ๑๖ เมตร

(๕) การก่อสร้างสิ่งปลูกสร้างเพิ่มเติมที่การตั้งของเจ้าหน้าที่ศาลากลางตามหัวเมืองหรือบางรัฐ

เป็น ๑๒๓๓ ต่อปี ๑๕ ก	หน้า ๒๕	๑๖ พฤษภาคม ๒๕๕๕
ราชกิจจานุเบกษา		
(๕) การตั้งหรือยุบหรือเพิ่มหรือลดหรือโอนหรือโอนขาดจากสถานศึกษา		
(๖) การกระทำความผิดอื่นที่ผิดกฎหมาย		
(๗) สถานและสภาพสถานศึกษาหรือสถานและสภาพสถานศึกษา		
(๘) โรงเรียนสถานศึกษาหรือโรงเรียน		
(๙) การบริหารสถานศึกษาหรือการบริหารสถานศึกษา		
(๑๐) สถานบริการสถานศึกษาหรือสถานบริการ		
(๑๑) การก่ออาชญากรรมหรือการก่ออาชญากรรม		
(๑๒) การประกอบอาชีพหรือการประกอบอาชีพ		

ภาพที่ ๔๐ แผนที่แสดงพื้นที่ จังหวัดสุราษฎร์ธานี เขตอำเภอท่าชนะ (๕๐ ตาราง กิโลเมตร) ประกอบด้วยพื้นที่เกษตรกรรม ๖๕๖๖ ไร่ และพื้นที่ป่า ๕๖๖๖ ไร่ และบริเวณพื้นที่บริเวณนั้นซึ่งมีพื้นที่ทั้งหมด ๑๑๖๖๖ ไร่

(๕๑) ศูนย์ประชุมหรืออาคารแสดงสินค้า

(๕๒) สถานแสดงธรรมชาติหรือสวนสัตว์ เว้นแต่ที่ใช้บริการแก่พนักงานหรือลูกจ้างของสถานประกอบการ

รูปที่ ๒๐ แผนที่แสดงพื้นที่

(๕๓) สถานแสดงธรรมชาติหรือสวนสัตว์

(๕๔) โรงฆ่าสัตว์หรือโรงสับสัตว์ตามกฎหมายว่าด้วยการควบคุมการฆ่าสัตว์และจำหน่ายเนื้อสัตว์

(๕๕) โรงโม่หินเพื่อผลิตสารก่อกวน

(๕๖) สวนสนุกหรือสวนสัตว์

(๕๗) สวนหิน

(๕๘) สถานพยาบาลตามกฎหมายว่าด้วยสถานพยาบาล เว้นแต่ประเภทที่ไม่ไว้รับผู้ป่วยไว้ค้างคืน

(๕๙) การกำจัดสิ่งปฏิกูลและมูลฝอย เว้นแต่สิ่งดังกล่าวใช้เพื่อการควบคุมหรือใช้ประโยชน์อื่นใด

ดำเนินการจากกรุงเทพมหานคร

(๕๙) การกำจัดสิ่งปฏิกูลและมูลฝอย เว้นแต่สิ่งดังกล่าวใช้เพื่อการควบคุมหรือใช้ประโยชน์อื่นใด

[illegible][illegible]

(๔) ให้คำนึงการให้ใบอากรที่มีความสูงไม่เกิน ๑๒ เมตร โดยให้วัดจากระดับถนนถึงยอดหน้า
ข้างสูงสุด

ฉบับที่ ๑๒๐ ตอนที่ ๔๔ ก	หน้า ๕๑	ราชกิจจานุเบกษา ๑๖ พฤษภาคม ๒๕๕๕
<p>(๖) การพบเสียงรบกวนที่เกินกว่านี้พร้อม</p> <p>(๗) สถานะและประเภทของสถานประกอบการที่มีอุตสาหกรรมและมลพิษตกค้าง</p> <p>(๘) โรงเรือนตามกฎหมายว่าด้วยโรงงาน</p> <p>(๙) โรงเรือนสถานประกอบการว่าด้วยการควบคุมอาคาร</p> <p>(๑๐) สถานะบริการตามกฎหมายว่าด้วยสถานบริการ</p> <p>(๑๑) การอยู่อาศัยประเภทอาคารพาณิชย์ อาคารสูง หรืออาคารพาณิชย์พิเศษ</p> <p>(๑๒) การประกอบพาณิชยกรรมในพื้นที่ซึ่งประกอบอาคาร ๑๐๐ ตารางเมตร</p> <p>(๑๓) สถานะประกอบอาคารพาณิชย์ โรงงานอุตสาหกรรม หรือสถานประกอบการประเภทอุตสาหกรรมที่ใช้ประกอบอาคารพาณิชย์พิเศษ</p> <p>(๑๔) กรณีที่ดิน หรือองค์ประกอบที่ดินเกินกว่า ๑ ไร่เศษ หรือมีพื้นที่เกินกว่าที่ดินของกรมที่ดิน</p> <p>(๑๕) กรณีเป็นบริเวณที่มีเขตทางจำกัด ทางสาธารณะ ทางสาธารณะและที่ดินสาธารณะที่ดินตั้ง ๑๐ เมตร มีลักษณะ ดังนี้ หรือเกินกว่านี้ขนาดที่ดิน ๑๐ เมตร เว้นแต่พื้นที่ซึ่งอาคารหรือสถานประกอบการ</p>		

๓๖) บัณฑิตมหาวิทยาลัยราชภัฏวชิรเวศน์บุรีรัมย์
 (๓๗) ศูนย์ประชุมเพื่ออุตสาหกรรมและสินค้า
 (๓๘) สถานแสดงธรรมชาติหรือสวนสัตว์อื่นใด เว้นแต่ที่ใช้บริการทางนิเวศวิทยาของสถานประกอบกิจการ
 ในรูปของสวัสดิการ
 (๓๙) สถานแสดงธรรมชาติหรือสวนสัตว์อื่นใด
 (๔๐) สถานศึกษาหรือสวนสัตว์อื่นใด
 (๔๑) สถานประกอบการทางวิชาการว่าด้วยสวนพฤกษศาสตร์ เว้นแต่สถานประกอบการที่ใช้บริการทาง
 วิชาการทางนิเวศวิทยาหรือพืชของสถานประกอบกิจการในรูปของสวัสดิการ
 (๔๒) หอพักพัสดุหรือที่อยู่อาศัยอื่นใด เว้นแต่ที่อยู่อาศัยทางการเกษตรหรือใช้ไว้รับอนุญาตให้
 ดำเนินการตามกฎหมายกำหนด
 (๔๓) การกำจัดหรือการเคลื่อนย้ายของมูลสัตว์หรือวัสดุอันตราย เว้นแต่เป็นการดำเนินการ
 ที่เกี่ยวข้องกับการประกอบกิจการอุตสาหกรรม
 การไปประกอบอาชีพที่มีประเภทนี้ที่ไม่ได้ติดการออกข้อบังคับประกอบบ้านเดี่ยวและบ้านแฝด
 ไปเป็นไปไม่ได้ต่อไป

[illegible][illegible]

ฉบับที่ ๑๒๓ ตอนที่ ๕๔ ก	หน้า ๖๒๓	๑๖ พฤษภาคม ๒๕๕๕
ราชกิจจานุเบกษา		
<p>ความในวรรคสาม (๑) และ (๒) ไม่ให้ใช้บังคับแก่การไร้ประโชยที่ผิดเพี้ยนต่อการออกบัตรประชาชนเกินหนึ่ง</p>		
<p>ความในวรรคสาม (๑) ไม่ให้ใช้บังคับแก่การไร้ประโชยที่ผิดเพี้ยนต่อการออกบัตรประชาชนเกินหนึ่ง</p>		
<p>ที่มีขนาดเกินหนึ่งต่อการออกบัตร ๑๐ ตาราง เซนติเมตรได้แก่กรณีซึ่งลงแปลงที่ดินเกินกว่า ๑๖ ไร่</p>		
<p>ซึ่งมีการรวมแปลงที่ดินเกินกว่าที่กฎหมายกำหนดไว้ใช้บังคับ</p>		
<p>ข้อ ๕ ที่เดิมประกอบ ก.๒ ไม่ให้ใช้ประโชยที่ผิดเพี้ยนต่อการออกบัตรประชาชนเกินหนึ่งต่อการรวมแปลงที่ดินเกินกว่า</p>		
<p>๑๐ ตาราง เซนติเมตรได้แก่กรณีซึ่งลงแปลงที่ดินเกินกว่า ๑๖ ไร่ ซึ่งมีการไร้ประโชยที่ผิดเพี้ยนต่อการออกบัตร</p>		
<p>ประชาชนเกินหนึ่งต่อการออกบัตรประชาชนเกินหนึ่งต่อการรวมแปลงที่ดินเกินกว่า ๑๐ ตาราง เซนติเมตรได้แก่กรณีซึ่ง</p>		

[illegible]

(๔) โรงพยาบาลตามกฎหมายว่าด้วยการควบคุมอาคาร
(๕) สถาบันวิชาการตามกฎหมายว่าด้วยสถาบันวิชาการ

[illegible][illegible]

№ п/п	наименование	по периодам												итого	
		№1	№2	№3	№4	№5	№6	№7	№8	№9	№10	№11	№12		
01	наименование														
02	наименование														
03	наименование														
04	наименование														
05	наименование														
06	наименование														
07	наименование														
08	наименование														
09	наименование														
10	наименование														
11	наименование														
12	наименование														
13	наименование														
14	наименование														
15	наименование														
16	наименование														
17	наименование														
18	наименование														
19	наименование														
20	наименование														
21	наименование														
22	наименование														
23	наименование														
24	наименование														
25	наименование														
26	наименование														
27	наименование														
28	наименование														
29	наименование														
30	наименование														
31	наименование														
32	наименование														
33	наименование														
34	наименование														
35	наименование														
36	наименование														
37	наименование														
38	наименование														
39	наименование														
40	наименование														
41	наименование														
42	наименование														
43	наименование														
44	наименование														
45	наименование														
46	наименование														
47	наименование														
48	наименование														
49	наименование														
50	наименование														
51	наименование														
52	наименование														
53	наименование														
54	наименование														
55	наименование														
56	наименование														
57	наименование														
58	наименование														
59	наименование														
60	наименование														
61	наименование														
62	наименование														
63	наименование														
64	наименование														
65	наименование														
66	наименование														
67	наименование														
68	наименование														
69	наименование														
70	наименование														
71	наименование														
72	наименование														
73	наименование														
74	наименование														
75	наименование														
76	наименование														
77	наименование														
78	наименование														
79	наименование														
80	наименование														
81	наименование														
82	наименование														
83	наименование														
84	наименование														
85	наименование														
86	наименование														
87	наименование														
88	наименование														
89	наименование														
90	наименование														
91	наименование														
92	наименование														
93	наименование														
94	наименование														
95	наименование														
96	наименование														
97	наименование														
98	наименование														
99	наименование														
100	наименование														

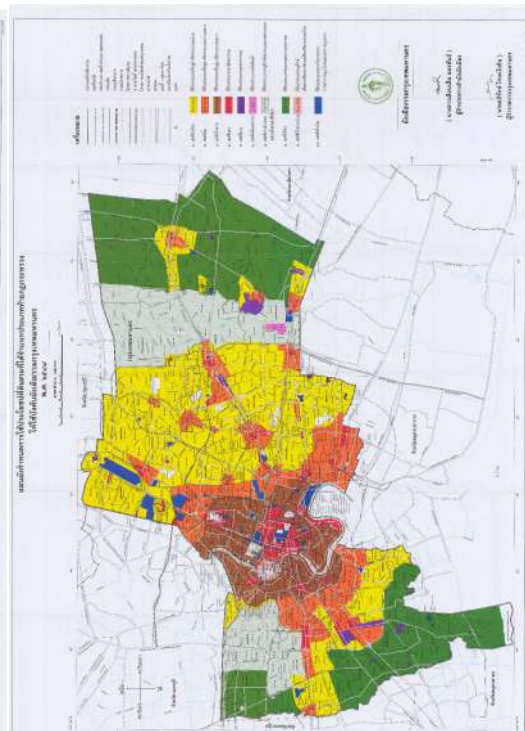
[illegible][illegible][illegible]

<p>รายการประกอบแผนแม่ข่ายด้านการให้บริการโดยพื้นที่สำนักงานที่ดินจังหวัดนครราชสีมา ให้ใช้บังคับเมื่อตราออกในราชกิจจานุเบกษา</p> <p>พ.ร.บ. ๒๕๖๔</p>		
<p>การให้บริการโดยพื้นที่สำนักงานที่ดินจังหวัดนครราชสีมาให้ใช้บังคับประกอบท้ายกฎกระทรวง ท้ายกฎกระทรวง ตามที่กำหนดไว้ข้อ ๕ คือ</p> <p>๑. พื้นที่ให้บริการ ๑๖.๕๓ ไร่ ๑ งาน ๕๐ ตารางวา หรือมีพื้นที่เกินกว่า ๑๖.๕๓ ไร่ ๑ งาน ๕๐ ตารางวา</p> <p>มีรายการต่อไปนี้</p>		
๑.๑ - ๑	ด้านเหนือ	จดจองราชูปถัมภ์ มิได้ใช้
	ด้านตะวันออก	จดสิทธิครอบครอง ๑,๓๐๐ ตารางวา จดจองที่ดินการป่าไม้
๒.๓๖๖.๖๓	ด้านใต้	จดสิทธิครอบครอง ๕๐๐ ตารางวา จดจองที่ดินการป่าไม้
	ด้านตะวันตก	จดจองที่ดินการป่าไม้ จดจองที่ดินการป่าไม้
<p>ระหว่างทางถนนพหลโยธินกับเขตเทศบาลเมือง</p> <p>พื้นที่ ๑๖.๕๓ ไร่ ๑ งาน ๕๐ ตารางวา หรือมีพื้นที่เกินกว่า ๑๖.๕๓ ไร่ ๑ งาน ๕๐ ตารางวา</p>		
๑.๑ - ๒	ด้านเหนือ	จดจองที่ดินราชูปถัมภ์ มิได้ใช้
	ด้านตะวันออก	จดจองที่ดินการป่าไม้ จดจองที่ดินการป่าไม้
	ด้านใต้	จดจองที่ดินการป่าไม้ จดจองที่ดินการป่าไม้
	ด้านตะวันตก	จดจองที่ดินการป่าไม้ จดจองที่ดินการป่าไม้
๑.๑ - ๓	ด้านเหนือ	จดจองที่ดินราชูปถัมภ์ มิได้ใช้
	ด้านตะวันออก	จดจองที่ดินการป่าไม้ จดจองที่ดินการป่าไม้
	ด้านใต้	จดจองที่ดินการป่าไม้ จดจองที่ดินการป่าไม้
	ด้านตะวันตก	จดจองที่ดินการป่าไม้ จดจองที่ดินการป่าไม้
<p>พื้นที่ ๑๖.๕๓ ไร่ ๑ งาน ๕๐ ตารางวา หรือมีพื้นที่เกินกว่า ๑๖.๕๓ ไร่ ๑ งาน ๕๐ ตารางวา</p>		
๑.๑ - ๔	ด้านเหนือ	จดจองที่ดินราชูปถัมภ์ มิได้ใช้
	ด้านตะวันออก	จดจองที่ดินการป่าไม้ จดจองที่ดินการป่าไม้
	ด้านใต้	จดจองที่ดินการป่าไม้ จดจองที่ดินการป่าไม้
	ด้านตะวันตก	จดจองที่ดินการป่าไม้ จดจองที่ดินการป่าไม้
๑.๑ - ๕	ด้านเหนือ	จดจองที่ดินราชูปถัมภ์ มิได้ใช้
	ด้านตะวันออก	จดจองที่ดินการป่าไม้ จดจองที่ดินการป่าไม้
	ด้านใต้	จดจองที่ดินการป่าไม้ จดจองที่ดินการป่าไม้
	ด้านตะวันตก	จดจองที่ดินการป่าไม้ จดจองที่ดินการป่าไม้

[illegible]

[illegible]

[illegible]

[illegible]

ข้อ ๖	
๑.๖ - ๒.๕	ด้านเหนือ จอดบนประตูหลัก ฟากใต้ และขอบทางด้านบน ๑๙ ฟากใต้ ด้านตะวันออก จอดลงบนสแลน ฝั่งตะวันออก ด้านตะวันตก จอดลงเขาสหรัว ฝั่งตะวันออก
๑.๖ - ๒.๖	ด้านเหนือ จอดลงบนสแลน ฝั่งใต้ ด้านตะวันออก จอดที่ทางสายลมในป่าภูเขา ฝั่งตะวันออก ถนนทางด้านบน
ฟากใต้ ขอบทางด้านบน ๑๙ ฟากตะวันออก ขอบด้านใต้ ฟากใต้ และบนเขาริมฝั่งฟากตะวันออก	ด้านใต้ จอดที่เขาสหรัว ฝั่งเหนือ และลงกับเขาลูก ฝั่งเหนือ ด้านตะวันตก จอดลงกับ ฝั่งตะวันออก ถนนทางด้านบน ฟากเหนือ และ
ขอบทางด้านบน ๑๙ ฟากตะวันออก	
๑.๖ - ๒.๗	ด้านเหนือ จอดลงเขาสหรัว ฝั่งใต้ ด้านตะวันออก จอดลงเขาสหรัว ฝั่งตะวันออก ด้านใต้ จอดลงบนสแลน ฝั่งเหนือ ด้านตะวันตก จอดทาง ๒ ขอบ ๒ ฟากตะวันออก ถนนทางขวา ๙ ฟากใต้
และจอดลงเขาสหรัว ฝั่งตะวันออก	
๑.๖ - ๒.๘	ด้านเหนือ จอดบนเขาเอื้องพริก ฝั่งใต้ ด้านตะวันออก จอดบนเขาสหรัว ฝั่งตะวันออก ด้านใต้ จอดบนปากเขา ฝั่งเหนือ ด้านตะวันตก จอดลงเขาลักยิ้ม ฝั่งตะวันออก
๑.๖ - ๒.๙	จอดบนเขาพริก - จอดป่าภูเขา ฟากใต้ ฮาวนิงส์ฝั่งภูเขา
ตามเข็มนาฬิกาทางทิศเหนือ และแสดงทางไปทิศตะวันออก ฟากใต้	
	ด้านเหนือ จอดเขาสหรัวระยะ ๕.๐๐ เมตร กับขอบฟากเหนือ ฝั่งตะวันออก ด้านใต้ จอดบนเขาลักยิ้มฝั่งเหนือฟากใต้
ระหว่างทางจุดพบทหารกับจังหวัดอุดรบุรีปากทาง	
	เขตรับชมพระบาท เขตรับชมระยะ ๒๐๐ เมตร กับทุ่งสกล
ถนนพหลโยธินถึงเขตอุทยานในป่าภูเขา ฟากเหนือ ถนนพหลโยธิน ฟากใต้ ถนนประชิดฟากเหนือ	
ตลอดประตูเขตริม ฝั่งเหนือ ขอบด้านใต้ฝั่งพระบาทเจ้าผู้ครองพาราณสี และบนเนินยอดเขาสหรัว	
ฟากตะวันออก	
๑.๖ - ๓.๐	ด้านเหนือ จอดลงเขาสหรัว ฝั่งใต้ จอดเขาลักยิ้ม ฝั่งตะวันออก และ
เขตประตูฟาก ๓๙ (เขตฮอว์ก) ฟากใต้	ด้านตะวันออก จอดบนปากเขา ฝั่งตะวันออก
	ด้านใต้ เขตริมฝั่งเขตทางไปนครสวรรค์บนสกลกับเขตเขตพริก
	ด้านตะวันตก จอดบนปากเขา ฝั่งตะวันออก เขตริมปากเขา ระยะ ๒๐๐ เมตร
กับทุ่งสกลทางเขตฮอว์ก ๓๙ (เขตฮอว์ก) ขอบทางด้านบนป่าภูเขา ฟากเหนือ ฟากตะวันออก เขตฟาก ๓๙ (เขตฮอว์ก) ฟากใต้ และเขตฮอว์ก ๑ (เขตฟากฮอว์ก) ฟากตะวันออก	
๑.๖ - ๓.๑	ด้านเหนือ จอดบนปากเขา ฝั่งใต้
	ด้านตะวันออก จอดบนปากเขา ฟากตะวันออก

	๒.๒ - ๔๔	ด้านเหนือ	จดลดขนาดนา มีไม้
		ด้านตะวันออก	จดลดขนาดนาฝั่งถนนเลข ๓ (ถนนสุขุมวิท) พากะตะวันออก
ระหว่างถนนพหลโยธินกับจังหวัดสมุทรปราการ		ด้านใต้	จดลดขนาดนาฝั่งถนนด้านใต้ ซึ่งเป็นฝั่งแบ่งเขตการปกครอง
		ด้านตะวันออก	จดลดไม้พาดรางรถไฟ สี่งวนนอก
ระหว่างรถไฟ พากะตะวันออก	๒.๒ - ๔๖	ด้านเหนือ	จดถนนประหาระ ๒๐๐ เมตร กับศูนย์กลางถนนประหาระที่ ๒
		ด้านตะวันออก	จดคลองวัด สี่งวนนอก
		ด้านใต้	จดถนนประหาระ ๒๐๐ เมตร กับศูนย์กลางถนนประหาระที่ ๒
ถนนฟ้าช้าง พากะตะวันออก และเขตคลองนา พากะเหนือ		ด้านเหนือ	จดลดถนนระนาบ มี สี่งวนนอก
		ด้านตะวันออก	จดลดขนาดนาฝั่งใต้
๒.๒ - ๔๗		ด้านเหนือ	จดลดขนาดนา ๕๐ (เขตคลองนา) พากะตะวันออก
		ด้านตะวันออก	จดลดขนาดนา ๕๐ (เขตคลองนา) พากะตะวันออก
(เขตคลองนา) พากะเหนือ และเขตคลองนาฝั่งปากเกร็ด พากะเหนือ		ด้านใต้	จดลดขนาดนาฝั่งถนนด้านใต้ ซึ่งเป็นฝั่งแบ่งเขตการปกครอง
ระหว่างถนนพหลโยธินกับจังหวัดสมุทรปราการ		ด้านตะวันออก	จดลดขนาดนาฝั่งถนนเลข ๓ (ถนนสุขุมวิท) พากะตะวันออก
และถนนสุขุมวิทมีนา			
	๒.๒ - ๔๘	ด้านเหนือ	ที่ดิน ๓๐๐ ไร่บริเวณถนนกับที่ดินติดน้ำ
		ด้านตะวันออก	จดลดขนาดนา มีไม้
		ด้านตะวันออก	จดลดขนาดนาฝั่งถนนด้านใต้ ซึ่งเป็นฝั่งแบ่งเขตการปกครอง
ระหว่างถนนพหลโยธินกับจังหวัดสมุทรปราการ			
		ด้านตะวันออก	จดลดขนาดนาฝั่งถนนด้านใต้ ซึ่งเป็นฝั่งแบ่งเขตการปกครอง
ระหว่างถนนพหลโยธินกับจังหวัดสมุทรปราการ			
		ด้านตะวันออก	จดลดถนนระนาบฝั่งปากเกร็ด พากะเหนือ
(เขตคลองนา) พากะใต้ และเขตคลองนา ๕๐ (เขตคลองนา) พากะเหนือ		๒.๒ - ๕๑	ด้านเหนือ
			จดฝั่งแบ่งเขตการปกครองระหว่างถนนกับทุ่งนาฝั่งถนนกับทุ่งนา
		ด้านตะวันออก	จดลดขนาดนาฝั่งถนนด้านใต้ ซึ่งเป็นฝั่งแบ่งเขตการปกครอง
ระหว่างถนนพหลโยธินกับจังหวัดสมุทรปราการ			
		ด้านใต้	จดลดสะพานนาเข ฝั่งเหนือ
		ด้านตะวันออก	จดถนนประหาระฝั่ง พากะเหนือ แม่น้ำห้วยเหล็กติดไม้ไผ่
พารจนตามลำคลองน้ำ และฝั่งถนนประหาระ ๒๐๐ เมตร กับศูนย์กลางถนนประหาระที่ ๒			
	๒.๒ - ๕๐	ด้านเหนือ	จดถนนระนาบฝั่งปากเกร็ด โขง - แม่น้ำห้วย พากะใต้
		ด้านตะวันออก	จดถนนประหาระ ๒๐๐ เมตร กับศูนย์กลางถนนประหาระที่ ๒
		ด้านใต้	จดถนนประหาระที่ ๒ พากะเหนือ
		ด้านตะวันออก	จดถนนปากเกร็ดกับนา พากะตะวันออก

[illegible]

ภาคผนวก จ-9

กฎกระทรวงกำหนดหลักเกณฑ์ วิธีการ และแบบการเก็บสถิติ
และข้อมูล การจัดทำบันทึกรายละเอียดและรายงานสรุปผล
การทำงานของระบบบำบัดน้ำเสีย พ.ศ. 2555
(ตามบทบัญญัติในมาตรา 80 แห่งพระราชบัญญัติส่งเสริม
และรักษาคุณภาพสิ่งแวดล้อมแห่งชาติ พ.ศ. 2535)
ประกาศในราชกิจจานุเบกษา เล่ม 129 ตอนที่ 39 ก
วันที่ 4 พฤษภาคม พ.ศ. 2555



กฎกระทรวง

กำหนดหลักเกณฑ์ วิธีการ และแบบการเก็บสถิติและข้อมูล
การจัดทำบัญชีการโฆษณา และรายงานสรุปผลการดำเนินงานของระบบบัญชีเสีย
พ.ศ. ๒๕๕๕

อาศัยอำนาจตามความในมาตรา ๑๑ และมาตรา ๘๐ วรรคสอง แห่งพระราชบัญญัติส่งเสริมและรักษาคุณภาพสิ่งแวดล้อมแห่งชาติ พ.ศ. ๒๕๓๕ อันเป็นกฎหมายที่มีบทบัญญัติบางประการเกี่ยวกับการจัดทำบัญชีการโฆษณา และมาตรา ๒๙ ประกอบกับมาตรา ๓๓ มาตรา ๓๘ มาตรา ๔๑ และมาตรา ๔๓ ของรัฐธรรมนูญแห่งราชอาณาจักรไทย บัญญัติให้กระทำได้โดยอาศัยอำนาจตามบทบัญญัติแห่งกฎหมาย รัฐมนตรีว่าการกระทรวงทรัพยากรธรรมชาติและสิ่งแวดล้อมออกกฎกระทรวงไว้ดังต่อไปนี้

ข้อ ๑ กฎกระทรวงนี้ให้ใช้บังคับเมื่อพ้นกำหนดเก้าสิบวันนับแต่วันประกาศในราชกิจจานุเบกษาเป็นต้นไป

ข้อ ๒ ในกฎกระทรวงนี้

“ระบบบัญชีเสีย” หมายความว่า กระบวนการบัญชีเสีย และให้หมายความรวมถึงต่อสิ่งปลูกสร้าง เครื่องมือ เครื่องใช้ อุปกรณ์ และวัสดุที่จำเป็นต้องใช้ในการบัญชีเสียของระบบบัญชีเสียด้วย “น้ำทิ้ง” หมายความว่า น้ำเสียที่ผ่านการบำบัดจากระบบบัญชีเสียเพื่อปล่อยออกสู่สิ่งแวดล้อม

ข้อ ๓ เจ้าของหรือผู้ประกอบการแหล่งกำเนิดมลพิษหรือผู้ควบคุมระบบบัญชีเสียตามมาตรา ๘๐ ต้องเก็บสถิติและข้อมูลซึ่งแสดงผลการดำเนินงานของระบบบัญชีเสียในแต่ละวัน และจัดทำบัญชีการโฆษณาเสียตามแบบ พส. ๑ เก็บไว้ ณ สถานที่ตั้งแหล่งกำเนิดมลพิษนี้เป็นระยะเวลาสองปีนับแต่วันที่มีการเก็บสถิติและข้อมูลนั้น

ให้บุคคลตามวรรคหนึ่งจัดทำรายงานสรุปผลการดำเนินงานของระบบบัญชีเสียในแต่ละเดือนตามแบบ พส. ๒ และเสนอรายงานดังกล่าวต่อเจ้าพนักงานท้องถิ่นภายในวันที่สิบห้าของเดือนถัดไป

โดยยื่นต่อเจ้าพนักงานท้องถิ่นแห่งท้องที่ที่แหล่งกำเนิดมลพิษนั้นตั้งอยู่ หรือส่งทางไปรษณีย์ตอบรับหรือรายงานด้วยวิธีการทางอิเล็กทรอนิกส์ตามที่อธิบดีกรมควบคุมมลพิษประกาศกำหนด ทั้งนี้ การส่งรายงานทางไปรษณีย์ตอบรับ ให้ถือว่าที่ลงทะเบียนเป็นวันที่ส่งรายงาน และการส่งรายงานด้วยวิธีการทางอิเล็กทรอนิกส์ ให้ถือว่าวันที่ข้อมูลอิเล็กทรอนิกส์นั้นถูกส่งออกจากระบบข้อมูลของผู้ส่งข้อมูลเป็นวันที่ส่งรายงาน

การรายงานต่อเจ้าพนักงานท้องถิ่นตามวรรคสอง ให้เจ้าพนักงานท้องถิ่นออกใบรับเป็นหลักฐานให้แก่ผู้เสนอรายงานภายในเจ็ดวันนับแต่วันที่ได้รับรายงาน

ข้อ ๔ ในกรณีนี้เจ้าของหรือผู้ประกอบการแหล่งกำเนิดมลพิษหรือผู้ควบคุมระบบบัญชีเสียตามข้อ ๓ มีหน้าที่ต้องเก็บสถิติและข้อมูล จัดทำบัญชีการโฆษณาเสีย หรือจัดทำรายงานสรุปผลการทำงานของระบบบัญชีเสียอยู่แล้วตามกฎหมายอื่น และการเก็บสถิติและข้อมูล การจัดทำบัญชีการโฆษณาเสีย หรือการจัดทำรายงานดังกล่าวมีข้อมูลไม่น้อยกว่าการเก็บสถิติและข้อมูล การจัดทำบัญชีการโฆษณาเสีย หรือการจัดทำรายงานตามกฎหมายดังกล่าวเป็นการเก็บสถิติและข้อมูล การจัดทำบัญชีการโฆษณาเสีย หรือการจัดทำรายงานตามกฎหมายฉบับนี้โดยอนุโลม และให้เจ้าของหรือผู้ประกอบการแหล่งกำเนิดมลพิษหรือผู้ควบคุมระบบบัญชีเสียเสนอรายงานดังกล่าวต่อเจ้าพนักงานท้องถิ่นตามวิธีการที่กำหนดไว้ในข้อ ๓ วรรคสอง

ข้อ ๕ ให้นำหลักเกณฑ์ที่กำหนดไว้ในข้อ ๓ และข้อ ๔ มาใช้บังคับแก่ผู้รับจ้างให้บริการบัญชีเสียโดยอนุโลม

ให้ไว้ ณ วันที่ ๓ เมษายน พ.ศ. ๒๕๕๕
ปรีชา เร่งสมบูรณ์สุข
รัฐมนตรีว่าการกระทรวงทรัพยากรธรรมชาติและสิ่งแวดล้อม

[illegible]

(๑) ประเภท/ชนิดของระบบบำบัดน้ำเสีย ลบ.ม./วัน
ความสามารถในการรองรับน้ำเสียของระบบบำบัดน้ำเสีย ลบ.ม./วัน

(๒) การทำงานของระบบบำบัดน้ำเสีย
☐ แบบต่อเนื่อง ชั่วโมง/วัน
☐ แบบไม่ต่อเนื่อง (ระบบ)

(๓) อุปกรณ์และเครื่องมือที่ใช้ในระบบบำบัดน้ำเสีย ☐ เครื่องสูบน้ำ ☐ เครื่องเติมอากาศ
☐ เครื่องกวน/ผสมน้ำเสีย ☐ เครื่องamar/ผสมสารเคมี
☐ เครื่องสูบลูตะกอน ☐ อื่น ๆ (ระบุ)

(๔) แหล่งรองรับน้ำทิ้ง (ระบุ)

(๕) วิธีจัดการกับของหนืดที่เกิดขึ้นจากกระบวนการบำบัดน้ำเสียและวิธีการกำจัด

- (๑) ปริมาณการใช้ฟัซเซอร์แบบบับตันเดียว (หน่วย)
- (๒) ปริมาณน้ำในทุกลักษณะของแหล่งกำเนิดมลพิษ (ลบ.ม.)
- (๓) ปริมาณน้ำเสียที่ใช้ระบบบับตันเดียว (ลบ.ม.)
- (๔) การระบายน้ำทั้งจากระบบบับตันเดียว
- (๕) ปริมาณสารเคมีที่อาจก่อให้เกิดสภาพที่ใช้ (ลิตอร์หรือลิตรม.)

๒. ในกรณีระบบบำบัดน้ำเสียที่มีการติดตั้งเครื่องตรวจวัดคุณภาพน้ำทั้งแบบอัตโนมัติ ให้แสดงผลการตรวจวัดคุณภาพน้ำทั้งทุกวันแยกตามพารามิเตอร์ที่ตรวจวัด และทำการสรุปผลเป็นสถิติและข้อมูลรายเดือน

ขอรับรองว่าการบันทึกสถิติและข้อมูลตามตารางข้างต้นถูกต้องทุกประการ
..... เจ้าของหรือผู้ครอบครองแหล่งกำเนิดมลพิษ
(.....)
..... ผู้ควบคุมระบบบำบัดน้ำเสีย
(.....)
ใบอนุญาตเลขที่ หมดอายุ
ออกให้โดย ผู้รับจ้างให้บริการบำบัดน้ำเสีย
(.....)
ใบอนุญาตเลขที่ หมดอายุ
ออกให้โดย

- (๖) การทำงานของระบบบำบัดน้ำเสีย
- ระบบบำบัดน้ำเสีย ☐ ปกติ ☐ ผิดปกติ (ระบุ)

- เครื่องสูบน้ำ ☐ ปกติ ☐ ผิดปกติ (ระบุ)

- เครื่องเติมอากาศ ☐ ปกติ ☐ ผิดปกติ (ระบุ)

- เครื่องกวน/ผสมน้ำเสีย ☐ ปกติ ☐ ผิดปกติ (ระบุ)

- เครื่องกวน/ผสมสารเคมี ☐ ปกติ ☐ ผิดปกติ (ระบุ)

- เครื่องสูบลูบตะกอน ☐ ปกติ ☐ ผิดปกติ (ระบุ)

- อื่น ๆ ☐ ปกติ ☐ ผิดปกติ (ระบุ)
- (๗) ปริมาณตะกอนส่วนเกินที่เกิดขึ้นจากระบบบำบัดน้ำเสียที่นำไปกำจัด (ลบ.ม.)
- (๘) ปัญหา อุปสรรค และแนวทางแก้ไข
-

คำเตือน ๑. เจ้าของหรือผู้ครอบครองแหล่งกำเนิดมลพิษ ผู้ควบคุมระบบบำบัดน้ำเสีย หรือผู้รับจ้างให้บริการบำบัดน้ำเสียผู้ใดไม่ปฏิบัติตามข้อบัญญัติ ข้อมูล หรือไม่ทำบันทึกหรือรายงานตามมาตรา ๔๐ ต้องระวางโทษจำคุกไม่เกินหนึ่งเดือน หรือปรับไม่เกินหนึ่งหมื่นบาท หรือทั้งจำทั้งปรับตามมาตรา ๑๐๖

๒. ผู้ควบคุมระบบบำบัดน้ำเสียหรือผู้รับจ้างให้บริการบำบัดน้ำเสียผู้ใดทำบันทึกหรือรายงานโดยแสดงข้อความอื่นเป็นเท็จ ต้องระวางโทษจำคุกไม่เกินหนึ่งปี หรือปรับไม่เกินหนึ่งแสนบาท หรือทั้งจำทั้งปรับตามมาตรา ๑๐๗

ภาคผนวก จ-10

ประกาศคำแนะนำของคณะกรรมการสาธารณสุข
ฉบับที่ 1/2550 เรื่อง การควบคุมการประกอบกิจการ
สระว่ายน้ำหรือกิจการอื่นๆ ในทำนองเดียวกัน

กำหนดำของคณะกรรมการสาธารณสุข

ฉบับที่ 1 / 2550

เรื่อง การควบคุมการประกอบกิจการสระว่ายน้ำ หรือกิจการอื่นๆ ในทำนองเดียวกัน

.....

การประกอบกิจการสระว่ายน้ำ หรือกิจการอื่นๆ ในทำนองเดียวกัน เป็นกิจการที่
ถูกควบคุมในลักษณะที่เป็นกิจการที่เป็นอันตรายต่อสุขภาพ ตามมาตรา 31 แห่งพระราชบัญญัติการ
สาธารณสุข พ.ศ. 2535 ซึ่งการประกอบกิจการนี้เป็นแหล่งที่ผู้ใช้บริการเข้ามาชุมนุมอยู่ร่วมกันใน
สระว่ายน้ำ สวนน้ำ สวนสนุกที่มีลักษณะเช่นเดียวกับสระว่ายน้ำ อันอาจก่อให้เกิดผลกระทบต่อ
สุขภาพของประชาชน เนื่องจากการก่อสร้างสระว่ายน้ำ หรือกิจการอื่นๆ ในทำนองเดียวกันเพิ่ม
มากขึ้น ทั้งสโมสร สมาคม สถานศึกษา สวนสนุก และชุมชนในท้องถิ่นทั่วไป ซึ่งถ้าสระว่ายน้ำ
เหล่านี้ขาดการดูแลและบำรุงรักษาตามหลักสุขาภิบาล การอนามัยสิ่งแวดล้อม การดูแลคุณภาพน้ำ
รวมทั้งมาตรการด้านความปลอดภัยอย่างถูกต้อง สระว่ายน้ำอาจกลายเป็นแหล่งแพร่เชื้อโรคต่างๆ
ได้ เช่น โรคเชื้ออหิวาต์ เชื้อโรคผิวหนัง โรคระบบทางเดินหายใจ โรคระบบทางเดิน
อาหาร รวมทั้งโรคไม่ติดต่อต่างๆ อันมีผลมาจากการใช้สารเคมี เช่น อากาศผิวหนังเนื่องจากแพ้
สารเคมี อากาศเข็ญคอ ไอ แน่นหน้าอก อากาศคลื่นไส้อาเจียน เนื่องจากแพ้สารเคมี นอกจากนี้
ยังรวมถึงอุบัติเหตุต่างๆ ด้วย

อาศัยอำนาจตามความในมาตรา 10(3) แห่งพระราชบัญญัติการสาธารณสุข พ.ศ.
2535 คณะกรรมการสาธารณสุขจึงได้มีมติในคราวการประชุมครั้งที่ 43-3/2549 เมื่อวันที่ 27
มิถุนายน 2549 เห็นชอบให้ออกคำแนะนำแก่ราชการส่วนท้องถิ่นในการออกข้อกำหนดท้องถิ่น
เกี่ยวกับหลักเกณฑ์ในการควบคุมกำกับดูแลการประกอบกิจการสระว่ายน้ำหรือกิจการอื่น
ในทำนองเดียวกัน ดังต่อไปนี้

ข้อ 1 กรณีที่ในเขตราชการส่วนท้องถิ่นได้มีการประกอบกิจการสระว่ายน้ำและ
กิจการอื่นในทำนองเดียวกัน ราชการส่วนท้องถิ่นนั้นอาจออกข้อกำหนดของท้องถิ่นกำหนดให้
กิจการดังกล่าว เป็นกิจการที่ต้องควบคุมในท้องถิ่นนั้นได้ ตามมาตรา 32 (1) แห่งพระราชบัญญัติ
การสาธารณสุข พ.ศ. 2535

หลักเกณฑ์ด้านสุขลักษณะ

ในการควบคุมการประกอบกิจการสระว่ายน้ำ หรือกิจการอื่นๆ ในทำนองเดียวกัน

.....

คำแนะนำนี้ให้ใช้กับการสระว่ายน้ำที่เป็นบริการสาธารณะ(Public swimming pool)
เช่น กิจการสระว่ายน้ำที่ให้บริการแก่ประชาชนโดยทั่วไป ซึ่งรวมถึงสระว่ายน้ำที่เป็นสวนน้ำ สวนสนุก
ที่มีลักษณะเช่นเดียวกับสระว่ายน้ำที่ให้บริการในลักษณะเพื่อการค้า และสระว่ายน้ำที่เปิดให้บริการ
สาธารณะที่มีใช้การค้าแต่เพื่อสวัสดิการ เช่น สระว่ายน้ำที่ราชการส่วนท้องถิ่นจัดไว้เพื่อสาธารณะ
ประโยชน์ รวมทั้ง สระว่ายน้ำที่เป็นของสโมสรของโรงงานที่บริการเฉพาะพนักงาน หรือหน่วยงาน
องค์กรที่บริการในกลุ่มเฉพาะ ยกเว้นสระว่ายน้ำส่วนบุคคลหรือที่มีให้บริการแก่สาธารณะ

1. สถานที่ตั้ง

- 1.1 สถานที่ตั้ง ควรห่างจากแหล่งซึ่งอาจทำให้เกิดการปนเปื้อนน้ำในสระว่ายน้ำ
เช่น สถานที่เลี้ยงสัตว์ สถานที่ทิ้งหรือรวบรวมมูลฝอย เป็นต้น
- 1.2 ควรมีรั้วหรือกำแพงเพื่อสุขอนามัยและความปลอดภัยของผู้ใช้บริการ และเพื่อป้องกัน
ไม่ให้บุคคลภายนอกที่ไม่ได้รับอนุญาตไปใช้สระว่ายน้ำ ในช่วงที่ไม่เปิดให้บริการ รวมทั้งป้องกันสัตว์เข้ามา
ในบริเวณสระว่ายน้ำ
- 1.3 สถานที่ตั้งและบริเวณของสระว่ายน้ำ รวมทั้งระบบสาธารณูปโภคต้องอยู่ใน
ที่น้ำท่วมไม่ถึง พื้นดินแข็งแรงไม่ทรุดง่าย อยู่ในบริเวณที่มีไฟฟ้า และน้ำประปาเพียงพอ มีทางเข้าออก
สะดวก

2. สระว่ายน้ำและอาคารประกอบ

- 2.1 โครงสร้างสระว่ายน้ำ ควรสร้างด้วยคอนกรีตเสริมเหล็ก หรือวัสดุที่มีความมั่นคง
แข็งแรง น้ำซึมไม่ได้ ผนังเรียบ อยู่ในสภาพดี และทำความสะอาดง่าย
- 2.2 ต้องมีรั้วระบายน้ำล้นมีฝักปิดรับสระว่ายน้ำ มีความกว้าง 30-40 เซนติเมตร
ไม่เป็นสนิม แข็งแรง ทำความสะอาดง่าย อยู่ในสภาพดี และไม่มีน้ำล้นออกจากรั้ว
- 2.3 ต้องมีอุปกรณ์ เครื่องมือสำหรับใช้ทำความสะอาดสระว่ายน้ำ ได้แก่ เครื่องดูดตะกอน
แปรงขัดสระชนิดลวดทองเหลืองและพลาสติก รวมทั้งตะแกรงข้อน้ำสแตนเลส
- 2.4 ต้องมีที่วางสำหรับใช้เป็นที่วางเดินรอบสระว่ายน้ำ มีความกว้างไม่น้อยกว่า 1.20 เมตร
ไม่ลื่น ไม่มีน้ำขัง ทำความสะอาดง่าย
- 2.5 กรณีที่สระว่ายน้ำได้มีการใช้ระบบการไหลเวียนน้ำเป็นแบบระบบสกินเมอร์
ควรต้องมีข้อกำหนดเกี่ยวกับการป้องกันอันตรายจากระบบนี้ด้วย

ข้อ 2 เพื่อประโยชน์ในการควบคุมหรือกำกับดูแลสถานประกอบการกิจการสระว่ายน้ำ
หรือกิจการอื่นๆ ในทำนองเดียวกัน ราชการส่วนท้องถิ่นอาจพิจารณาออกข้อกำหนดของ
ท้องถิ่น กำหนดหลักเกณฑ์ และเงื่อนไขทั่วไป ให้ผู้ดำเนินการปฏิบัติตามกับสภาพหรือ
ลักษณะของสถานที่ใช้ในการประกอบกิจการ และมาตรการป้องกันอันตรายต่อสุขภาพ ตาม
มาตรา 32(2) แห่งพระราชบัญญัติการสาธารณสุข พ.ศ. 2535 ตามหลักเกณฑ์ด้านสุขลักษณะใน
การควบคุมการประกอบกิจการสระว่ายน้ำ หรือกิจการอื่นๆ ในทำนองเดียวกันที่แนบมาพร้อมนี้

ข้อ 3 กรณีที่ราชการส่วนท้องถิ่นได้ออกข้อกำหนดของท้องถิ่นว่าด้วยการ
ประกอบกิจการสระว่ายน้ำ หรือกิจการอื่นๆ ในทำนองเดียวกัน ควรจัดให้มีการประชาสัมพันธ์ และ
ประชุมชี้แจงข้อกำหนดของท้องถิ่นดังกล่าวเพื่อให้ผู้ประกอบการได้ทราบโดยทั่วกันด้วย ทั้งนี้
เพื่อประโยชน์ในการบังคับใช้ต่อไป

ให้ไว้ ณ วันที่ 20 มกราคม 2550

(นายปราชญ์ บุญวงษ์ศิริโรจน์)
ปลัดกระทรวงสาธารณสุข

2.6 ความลึกของน้ำ มีป้ายบอกความลึกหรือเลขบอกระดับความลึกที่สามารถมองเห็นได้
ชัดเจน ในกรณีที่มีสระว่ายน้ำนั้นมีความลึกตั้งแต่ 1.5 เมตรขึ้นไป โดยมีตัวเลขแสดงความลึกเป็นระยะๆ
อย่างน้อย 3 ระยะ

2.7 ต้องจัดให้มีแสงสว่างเพียงพอทั่วบริเวณสระว่ายน้ำ เพื่อให้มองเห็นได้ชัดเจน ในกรณี
ที่มีการเปิดใช้สระในเวลากลางคืน

2.8 อาคารประกอบทำด้วยวัสดุมั่นคงแข็งแรง ผนังเรียบ ไม่ลื่น ไม่ดูดซับน้ำ
ทำความสะอาดง่าย พื้นลาดเอียงเล็กน้อยเพื่อการระบายน้ำที่ดี

2.9 พื้น ควรทำด้วยวัสดุแข็งแรง เรียบ ไม่ดูดซับน้ำ ทำความสะอาดง่าย ไม่ลื่น อยู่ใน
สภาพดี

2.10 จัดให้มีห้องเปลี่ยนเสื้อผ้า ผู้เก็บสิ่งของ ที่วางหรือเก็บรองเท้า สำหรับผู้ใช้บริการ
ในบริเวณทางเข้าสระว่ายน้ำ และมีจำนวนเพียงพอ

2.11 จัดให้มีอ่างล้างมือ บริเวณล้างตัวก่อนลงสระ และที่ล้างเท้า ทางเข้าบริเวณ
สระว่ายน้ำ และเดิมคอลรอนลงในที่ล้างเท้าเพื่อป้องกันการลื่น

2.12 มีการรักษาความสะอาดรอบอาคารประกอบและพื้นที่โดยรอบอย่างสม่ำเสมอ

2.13 ดูแลมิให้มีการนำสัตว์เลี้ยงหรือสัตว์เลี้ยงเข้าไปในบริเวณสระว่ายน้ำ หรืออาคารประกอบ

3. ข้อปฏิบัติสำหรับผู้ประกอบการ

3.1 จัดให้มีผู้ควบคุมดูแล ซึ่งผ่านการฝึกอบรมการดูแลคุณภาพน้ำในสระว่ายน้ำตามหลัก
สุขาภิบาลสิ่งแวดล้อม เพื่อให้มีความรู้เกี่ยวกับการควบคุมคุณภาพน้ำ และการดูแลรักษาสระว่ายน้ำ

3.2 ต้องมีเจ้าหน้าที่ความปลอดภัยประจำสระ (Life guard) อย่างน้อย 1 คน ต้องใช้บริการ
ไม่เกิน 100 คน กรณีที่เกิน 100 คน เพิ่มของ 100 คน ให้คิดเป็น 100 คน และต้องเป็นผู้ที่มีความชำนาญใน
การว่ายน้ำและผ่านการอบรมการช่วยชีวิตคนจมน้ำ สามารถให้การปฐมพยาบาลได้ โดยต้องอยู่ประจำสระ
ว่ายน้ำตลอดเวลาที่เปิดบริการ

3.3 ต้องมีการจัดการและควบคุมคุณภาพน้ำให้อยู่ในเกณฑ์มาตรฐาน ดังนี้

3.3.1 ค่าความเป็นกรด-ด่าง (pH)	7.2 - 8.4
3.3.2 คลอรีนอิสระ (Free chlorine)	0.6 - 1.0 ส่วนในล้านส่วน
3.3.3 คลอรีนที่รวมกับสารอื่น (Combined chlorine)	0.5 - 1.0 ส่วนในล้านส่วน
3.3.4 ค่าความเป็นด่าง (Alkalinity)	80 - 100 ส่วนในล้านส่วน
3.3.5 ความกระด้าง (Calcium hardness)	250 - 600 ส่วนในล้านส่วน
3.3.6 กรดไซยาไนด์ (Cyanuric acid)	30-60 ส่วนในล้านส่วน
3.3.7 คลอไรด์ (Chloride)	ไม่เกิน 600 ส่วนในล้านส่วน

- 3.3.8 แอมโมเนีย (Ammonia) ไม่เกิน 20 ส่วนในล้านส่วน
 3.3.9 ไนเตรท (Nitrate) ไม่เกิน 50 ส่วนในล้านส่วน
 3.3.10 โคลิฟอร์มทั้งหมด (Total Coliform Bacteria) น้อยกว่า 10 ต่อน้ำ 100 มิลลิตร โดยวิธีเอ็มพีเอ็น (Most Probable Numbers) ในอัตราส่วน 100 มิลลิตร
 3.3.11 ตรวจไม่พบฟิคอลโคลิฟอร์ม (Fecal coliform)
 3.3.12 ตรวจไม่พบจุลินทรีย์หรือตัวบ่งชี้จุลินทรีย์ที่ทำให้เกิดโรค

(ให้แก่ *Escherichia coli* *Staphylococcus aureus* *Pseudomonas aeruginosa*)

3.4 จัดให้มีการเก็บตัวอย่างเพื่อตรวจวิเคราะห์คุณภาพน้ำ ตามเกณฑ์มาตรฐานดังนี้

3.4.1 การเก็บตัวอย่างต้องทำอย่างน้อย 2 จุด โดยเก็บจากส่วนลึกและส่วนตื้น ขณะที่ผู้ใช้สระว่ายน้ำมากที่สุด

3.4.2 ตรวจวิเคราะห์ปริมาณคลอรีนอิสระคงเหลือ และค่าความเป็นกรด-ด่าง อย่างน้อยวันละ 2 ครั้ง ก่อนเปิดและหลังปิดบริการ หากมีผู้ใช้บริการเป็นจำนวนมาก หรือเป็นวันที่มีแสงแดดจัดควรตรวจสอบปริมาณคลอรีน และค่าความเป็นกรด-ด่างในระหว่างวันด้วย กรณีใช้คลอรีนชนิดกรดไฮโดรคลอริกหรือโซเดียมไฮโปคลอไรต์ ต้องตรวจหาค่ากรดไฮโปคลอไรต์ด้วย

3.4.3 ตรวจวิเคราะห์ปริมาณโคลิฟอร์มทั้งหมด (Total Coliform Bacteria) และฟิคอลโคลิฟอร์ม (Fecal coliform) อย่างน้อยเดือนละ 1 ครั้ง

3.4.4 ตรวจวิเคราะห์คุณภาพน้ำทางเคมี และชีวภาพ ตามเกณฑ์มาตรฐานตามที่กำหนดในข้อ 3.3 ครบทุกข้อมูล อย่างน้อยปีละ 1 ครั้ง เพื่อประกอบการพิจารณาขอหรือต่อใบอนุญาต

3.5 จัดหาเครื่องมือสำหรับตรวจวิเคราะห์คุณภาพน้ำไว้ประจำ รวมทั้งบันทึกผลการตรวจวิเคราะห์ และข้อมูลอื่นที่เกี่ยวข้อง ดังนี้

3.5.1 เครื่องมือที่ใช้ตรวจวิเคราะห์ปริมาณคลอรีน ต้องสามารถตรวจวิเคราะห์ได้ในช่วง 0.2 – 2 ส่วนในล้านส่วน

3.5.2 เครื่องมือที่ใช้ตรวจวิเคราะห์ค่าความเป็นกรด-ด่าง ต้องสามารถตรวจวัดได้อย่างน้อยช่วง 3-9 และสามารถอ่านค่าได้ชัดเจน

3.5.3 มีการบันทึกข้อมูลจำนวนผู้ใช้สระว่ายน้ำในแต่ละวัน แยกเพศและอายุ ระยะเวลาที่ใช้สระว่ายน้ำ

3.6 ต้องจัดให้มีป้ายแสดงข้อปฏิบัติสำหรับผู้ใช้บริการติดไว้ในบริเวณสระว่ายน้ำ ให้มองเห็นชัดเจน และควรมีข้อความอย่างน้อยดังนี้

- 3.6.1 ต้องสวมชุดว่ายน้ำที่สะอาด
 3.6.2 ต้องชำระล้างร่างกายก่อนลงสระทุกครั้ง

3.6.3 ผู้ที่เป็นโรคมาลง โรคผิวหนัง เป็นหวัด ไข้หวัดใหญ่ หรือโรคติดต่ออื่นๆ ห้ามลงเล่นในสระว่ายน้ำ

3.6.4 ห้ามนำสัตว์เลี้ยงเข้ามาในบริเวณสระว่ายน้ำ

3.6.5 ห้ามปัสสาวะ ขับถ่าย หรือส่งน้ำมูลลงในน้ำ

3.6.6 ห้ามทำสระว่ายน้ำสกปรก

3.6.7 จำนวนผู้ใช้บริการมากที่สุด ที่สระว่ายน้ำสามารถรองรับได้

3.6.8 วิธีการปฐมพยาบาลช่วยเหลือคนจมน้ำ

3.7 ต้องดูแลบำรุงรักษาเครื่องกรองน้ำตามระยะเวลาที่สมควรเพื่อให้ทำงานได้เต็มประสิทธิภาพ

4. การจัดการเกี่ยวกับสารเคมี

4.1 สถานที่เก็บสารเคมี ต้องมีป้ายระบุไว้ว่า “สถานที่เก็บสารเคมีอันตราย” และ “ห้ามเข้า” มีการระบายอากาศดี และมีการป้องกันน้ำซึมเข้าฐานบรรจุสารเคมี และมีการจัดเก็บสารเคมีเป็นไปตามกฎหมายที่เกี่ยวข้อง

4.2 สารเคมีที่ใช้ต้องมีฉลากระบุชื่อสารเคมี ส่วนผสม หรือส่วนประกอบที่เป็นอันตราย วิธีการใช้ และวิธีการปฐมพยาบาลในกรณีฉุกเฉิน หรือตามที่กฎหมายอื่นกำหนด

4.3 ในการใช้สารเคมีต้องปฏิบัติตามที่ระบุไว้ในฉลาก และไม่นำสารเคมีหมดอายุมาใช้ ในกรณีที่ไม่มีการระบายสารเคมีแบบอัตโนมัติ ให้เติมสารเคมีลงในสระว่ายน้ำในขณะที่ยังปิดบริการแล้ว

4.4 สถานที่ทำงานที่เกี่ยวข้องกับการใช้สารเคมี ต้องมีแสงสว่างเพียงพอ เพื่อป้องกันการเกิดอุบัติเหตุขึ้นเนื่องจากพนักงานไม่สามารถมองเห็นสิ่งต่าง ๆ ได้อย่างชัดเจน ค่ามาตรฐานแสงสว่างในบริเวณต่างๆ ควรเป็นดังนี้

- ห้องเก็บสารเคมี ไม่น้อยกว่า 100 ลักซ์
- ห้องเครื่องกรองน้ำ ไม่น้อยกว่า 50 ลักซ์
- ห้องหรือสถานที่เก็บสารเคมี ไม่น้อยกว่า 50 ลักซ์

4.5 ต้องมีมาตรการในการป้องกันการสัมผัสสารเคมีของพนักงาน เช่น กำหนดขั้นตอนการทำงานที่ปลอดภัย จัดหาอุปกรณ์ป้องกันอันตรายส่วนบุคคลที่เหมาะสมให้คนงาน รวมทั้งประเมินการสัมผัสสารเคมีอันตรายของพนักงานที่ทำงานที่เติมสารเคมี และมีผลไว้ให้เจ้าหน้าที่ตรวจสอบอย่างน้อยปีละหนึ่งครั้ง

4.6 ในขณะทำงานกับสารเคมี ให้ปฏิบัติตามสวมอุปกรณ์ป้องกันอันตรายส่วนบุคคลที่เหมาะสม เช่น สวมหน้ากาก และสวมถุงมือในขณะปฏิบัติเกี่ยวกับสารเคมี เป็นต้น

4.7 ห้ามสูบบุหรี่ ดื่มน้ำหรือรับประทานอาหารในห้องจัดเก็บสารเคมี

4.8 ดูแลความสะอาดอย่างสม่ำเสมอ หากสารเคมีหกไว้ไหล ต้องทำความสะอาดทันที

5. การจัดการสิ่งปฏิกูล น้ำเสีย และมูลฝอย

5.1 จัดให้มีห้องน้ำ ห้องส้วม และการบำบัดสิ่งปฏิกูลดังนี้

5.1.1 มีห้องน้ำ ห้องส้วมแยกจากกัน โดยมีแบบและจำนวนตามที่กำหนดในกฎหมายว่าด้วยการควบคุมอาคารและกฎหมายอื่นที่เกี่ยวข้อง

5.1.2 ลักษณะของห้องส้วม การบำบัด และการกำจัดสิ่งปฏิกูลต้องถูกต้องตามหลักสุขาภิบาล

5.1.3 ต้องดูแลรักษาความสะอาดของห้องน้ำและห้องส้วมเป็นประจำทุกวันที่ยังเปิดให้บริการ

5.1.4 ภายในห้องน้ำควรไม่มีวัสดุปรอทตามความจำเป็นและเหมาะสม

5.2 มีการบำบัดน้ำเสียให้มีคุณภาพได้มาตรฐานก่อนระบายสู่ท่อระบายน้ำสาธารณะ ซึ่งส่วนประกอบของระบบการบำบัดน้ำเสีย ประกอบด้วย

5.2.1 ตะแกรงคัดมูลฝอย สำหรับคัดแยกมูลฝอยจากน้ำเสีย

5.2.2 ระบบรวบรวมน้ำเสีย น้ำจากส่วนต่างๆ ของอาคาร ไหลมารวมกันที่ถังรวบรวมน้ำเพื่อรอการบำบัด น้ำที่ได้ออกจากบ่อรวบรวมนี้จะไหลเข้าสู่บ่อบำบัด

5.2.4 ระบบบำบัดน้ำเสียต้องมีวิธีการบำบัดน้ำเสียที่เหมาะสม ไม่ก่อให้เกิดเหตุเดือดร้อนรำคาญและเป็นอันตรายต่อสุขภาพของชุมชน

5.2.5 วางระบบน้ำทิ้ง วางหรือท่อสำหรับระบายน้ำทิ้ง ควรมีตะแกรงวางปิดขวางเพื่อกรองเศษผงต่างๆ และป้องกันหนู นอกจากนี้ทางเปิดของท่อระบายน้ำออกสู่สาธารณะควรมีตะแกรงปิดเพื่อป้องกันหนูด้วย

5.3 จัดให้มีการจัดการมูลฝอยดังนี้

5.3.1 ควรมีการคัดแยกมูลฝอยและมีภาชนะรองรับมูลฝอยแยกตามประเภท

5.3.2 มีภาชนะรองรับมูลฝอยที่เพียงพอตามหลักสุขาภิบาล

5.3.3 สิ่งทำความสะอาดภาชนะรองรับมูลฝอยและบริเวณที่วางภาชนะอยู่เสมอ

5.3.4 รวบรวมมูลฝอยออกจากภาชนะรองรับมูลฝอยไปยังที่ทิ้งมูลฝอยรวม หรือนำไปกำจัดทุกวัน โดยเฉพาะมูลฝอยที่นำเสียได้ง่าย

5.3.5 กำจัดมูลฝอยด้วยวิธีที่ถูกต้องตามหลักสุขาภิบาล และเป็นไปตามข้อกำหนดท้องถิ่น

5.3.6 ดูแลมิให้เกิดการทิ้งมูลฝอยเคลื่อนที่จากภายในสถานประกอบการและบริเวณโดยรอบ

6. การสุขาภิบาลอาหารและน้ำดื่ม

6.1 ในกรณีมีการจำหน่ายอาหาร ต้องปฏิบัติตามหลักสุขาภิบาลอาหาร และตามข้อกำหนดของท้องถิ่น

6.2 ต้องมีน้ำดื่มที่ได้คุณภาพตามมาตรฐานน้ำดื่มไว้บริการอย่างเพียงพอ

6.3 ลักษณะการนำน้ำมาดื่ม ต้องไม่ก่อให้เกิดความสกปรกหรือการปนเปื้อน เช่น ใช้ระบบน้ำกด ใช้แก้วส่วนตัว ใช้แก้วกระดาษที่ใช้ครั้งเดียวแล้วทิ้ง และใช้แก้วส่วนตัวที่ใช้ดื่มเพียงครั้งเดียว แล้วนำไปล้างทำความสะอาดก่อนนำมาใช้ใหม่ เป็นต้น ทั้งนี้ให้จัดทำป้ายหรือมีข้อความการปฏิบัติไว้ด้วย

7. การป้องกันควบคุมสัตว์และแมลงนำโรค

7.1 ภายในสถานประกอบการไม่ควรเลี้ยงสัตว์ แมลงวัน และแมลงกลาง

7.2 ต้องมีการป้องกัน ควบคุม กำจัดสัตว์และแมลงนำโรคโดยเฉพาะหนู แมลงวัน และแมลงสาบอย่างถูกต้องตามหลักสุขาภิบาล

8. การดูแลสุขภาพและความปลอดภัย

8.1 ต้องกำหนดให้มีผู้ดูแลด้วย กรณีที่น้ำดื่มอยู่ต่ำกว่า 10 ปี ที่ถังว่ายน้ำไม่เป็นและผู้สูงอายุที่ไม่สามารถดูแลตัวเองได้มาใช้บริการสระว่ายน้ำ

8.2 จัดให้มีอุปกรณ์ช่วยชีวิต ดังนี้

8.2.1 โฟมช่วยชีวิต อย่างน้อย 2 อัน

8.2.2 พวงชูชีพ ขนาดเส้นผ่าศูนย์กลางภายใน 15 นิ้ว หรือทุ่นลอย ลูกไว้กับเชือกยาวไม่น้อยกว่าความกว้างของสระว่ายน้ำ อย่างน้อย 2 อัน

8.2.3 ไม้ช่วยชีวิต หรือตุ๊กตาคืนใจ มีความยาวไม่น้อยกว่า 3.5 เมตร น้ำหนักเบา อย่างน้อย 1 อัน และต้องวางไว้ที่ปลายส่วนลึกของสระว่ายน้ำ

8.2.4 เครื่องช่วยหายใจ สำหรับผู้ใหญ่ และสำหรับเด็ก อย่างละ 1 ชุด

8.2.5 ห้องปฐมพยาบาลหรือชุดปฐมพยาบาลพร้อมใช้งานได้ตลอดเวลาไว้ประจำสระว่ายน้ำและอยู่ในบริเวณที่ใกล้ที่สุด

8.3 มีอุปกรณ์สื่อสารที่สามารถติดต่อบุคคลหรือสถานที่สำคัญๆ เช่น โรงพยาบาล และสถานีตำรวจ เพื่อขอความช่วยเหลือเมื่อเกิดเหตุฉุกเฉินต่างๆ เช่น เพลิงไหม้ หรือมีคนจมน้ำ และต้องปิดประกาศหมายเลขโทรศัพท์ของสถานที่ดังกล่าวไว้ในที่เห็นได้ชัดเจนและเป็นข้อมูลปัจจุบันอยู่เสมอ

9. เสร็จราคา

มีการควบคุมมิให้เกิดเหตุรำคาญ ซึ่งมาจากกิจกรรมการดำเนินการต่างๆ

ภาคผนวก จ-11

มาตรฐานตามประกาศกระทรวงทรัพยากรธรรมชาติและสิ่งแวดล้อม (พ.ศ. 2548) เรื่อง กำหนดมาตรฐานควบคุมการระบายน้ำทิ้งจากอาคารบางประเภทและบางขนาด ประกาศในราชกิจจานุเบกษา เล่ม 122 ตอนที่ 125 ง วันที่ 29 ธันวาคม พ.ศ. 2548

ประกาศกระทรวงทรัพยากรธรรมชาติและสิ่งแวดล้อม

เรื่อง กำหนดมาตรฐานควบคุมการระบายน้ำทิ้ง

จากอาคารบางประเภทและบางขนาด

โดยที่ได้มีการปฏิรูประบบราชการ โดยให้มีการจัดตั้งกระทรวงทรัพยากรธรรมชาติและสิ่งแวดล้อมขึ้นมา และให้โอนภารกิจของกระทรวงวิทยาศาสตร์ เทคโนโลยีและสิ่งแวดล้อม ในส่วนที่เกี่ยวข้องกับพระราชบัญญัติส่งเสริมและรักษาคุณภาพสิ่งแวดล้อมแห่งชาติ พ.ศ. ๒๕๓๕ ไปเป็นของกระทรวงทรัพยากรธรรมชาติและสิ่งแวดล้อม ประกอบกับการสมควรให้คณะกรรมการควบคุมมลพิษเป็นผู้พิจารณาเห็นชอบกับวิธีการตรวจหาคำมาตรฐานการระบายน้ำทิ้ง นอกเหนือจากวิธีการที่กำหนดไว้ในกรมควบคุมมลพิษ จึงสมควรแก้ไขปรับปรุงประกาศกระทรวงวิทยาศาสตร์ เทคโนโลยีและสิ่งแวดล้อม เรื่อง กำหนดมาตรฐานควบคุมการระบายน้ำทิ้งจากอาคารบางประเภทและบางขนาด

อาศัยอำนาจตามความในมาตรา ๕๕ แห่งพระราชบัญญัติส่งเสริมและรักษาคุณภาพสิ่งแวดล้อมแห่งชาติ พ.ศ. ๒๕๓๕ แก้ไขโดยมาตรา ๑๑๔ แห่งพระราชกฤษฎีกาแก้ไขบทบัญญัติให้สอดคล้องกับการโอนอำนาจหน้าที่ของส่วนราชการ ให้เป็นไปตามพระราชบัญญัติปรับปรุงกระทรวง ทบวง กรม พ.ศ. ๒๕๔๕ พ.ศ. ๒๕๔๕ อันเป็นพระราชบัญญัติที่มีบทบัญญัติบางประการเกี่ยวกับการจำกัดสิทธิและเสรีภาพของบุคคล ซึ่งมาตรา ๒๕ ประกอบกับมาตรา ๓๕ มาตรา ๔๘ มาตรา ๕๐ และมาตรา ๕๑ ของรัฐธรรมนูญแห่งราชอาณาจักรไทยบัญญัติให้กระทำได้ โดยอาศัยอำนาจตามบทบัญญัติแห่งกฎหมาย รัฐมนตรีว่าการกระทรวงทรัพยากรธรรมชาติและสิ่งแวดล้อม โดยคำแนะนำของคณะกรรมการควบคุมมลพิษ และโดยความเห็นชอบของคณะกรรมการสิ่งแวดล้อมแห่งชาติ จึงออกประกาศไว้ ดังต่อไปนี้

ข้อ ๑ ให้ยกเลิกประกาศกระทรวงวิทยาศาสตร์ เทคโนโลยีและสิ่งแวดล้อม เรื่อง กำหนดมาตรฐานควบคุมการระบายน้ำทิ้งจากอาคารบางประเภทและบางขนาด ลงวันที่ ๑๐ มกราคม พ.ศ. ๒๕๓๗

ข้อ ๒ ในประกาศนี้

“อาคาร” หมายความว่า อาคารที่ก่อสร้างขึ้น ไม่ว่าจะมิสกยณะเป็นอาคารหลังเดียว หรือเป็นกลุ่มของอาคารซึ่งตั้งอยู่ภายในพื้นที่ซึ่งเป็นบริเวณเดียวกัน และไม่ว่าจะมีทะระษนน้ำท่อเดียว หรือมีหลายท่อที่เชื่อมติดต่อกันระหว่างอาคารหรือไม่ก็ตาม ซึ่งได้แก่

(๑) อาคารชุด ตามกฎหมายว่าด้วยอาคารชุด

(๒) โรงแรม ตามกฎหมายว่าด้วยโรงแรม

(๓) หอพัก ตามกฎหมายว่าด้วยหอพัก

(๔) สถานบริการประเภทสถานอาบน้ำ นวดหรืออบตัว ซึ่งมีผู้ให้บริการแก่ลูกค้า ตามกฎหมายว่าด้วยสถานบริการ

(๕) โรงพยาบาลของทางราชการหรือสถานพยาบาล ตามกฎหมายว่าด้วยสถานพยาบาล

(๖) อาคารโรงเรียนเอกชน ตามกฎหมายว่าด้วยโรงเรียนเอกชน โรงเรียนของทางราชการ อาคารสถาบันอุดมศึกษาของเอกชน ตามกฎหมายว่าด้วยสถาบันอุดมศึกษาของเอกชนและสถาบันอุดมศึกษาของทางราชการ

(๗) อาคารที่ทำการของทางราชการ รัฐวิสาหกิจ หรือองค์การระหว่างประเทศและของเอกชน

(๘) อาคารของศูนย์การค้าหรือห้างสรรพสินค้า

(๙) ตลาด ตามกฎหมายว่าด้วยการสาธารณสุข แต่ไม่รวมถึง ท่าเทียบเรือประมง สะพานปลา หรือกิจการแปปลา

(๑๐) กัศดาการหรือร้านอาหาร

“น้ำทิ้ง” หมายความว่า น้ำเสียที่ผ่านระบบบำบัดน้ำเสียแล้วจนเป็นไปตามมาตรฐานควบคุมการระบายน้ำทิ้งตามที่กำหนดไว้ในประกาศนี้

ข้อ ๓ ให้แบ่งประเภทของอาคารตามข้อ ๒ ออกเป็น ๕ ประเภท คือ

(๑) อาคารประเภท ก.

(๒) อาคารประเภท ข.

(๓) อาคารประเภท ค.

(๔) อาคารประเภท ง.

(๕) อาคารประเภท จ.

ข้อ ๔ อาคารประเภท ก. หมายความว่าถึง อาคารดังต่อไปนี้

(๑) อาคารชุดที่มีจำนวนห้องสำหรับใช้เป็นที่อยู่อาศัยรวมกันทุกชั้นของอาคาร หรือกลุ่มของอาคารตั้งแต่ ๕๐๐ ห้องนอนขึ้นไป

(๒) โรงแรมที่มีจำนวนห้องสำหรับใช้เป็นห้องพักรวมกันทุกชั้นของอาคาร หรือกลุ่มของอาคารตั้งแต่ ๒๐๐ ห้องขึ้นไป

(๓) โรงพยามลของทางราชการ รัฐวิสาหกิจหรือสถานพยาบาล ตามกฎหมายว่าด้วยสถานพยาบาล ที่มีเตียงสำหรับผู้ป่วยไว้ค้างคืนรวมกันทุกชั้นของอาคารหรือกลุ่มของอาคารตั้งแต่ ๓๐ เตียงขึ้นไป

(๗) อาคารที่ทำการของทางราชการ รัฐวิสาหกิจ องค์การระหว่างประเทศ หรือของเอกชน ที่มีพื้นที่ใช้สอยรวมกันทุกชั้นของอาคารหรือกลุ่มของอาคารตั้งแต่ ๑๐,๐๐๐ ตารางเมตร แต่ไม่ถึง ๕๕,๐๐๐ ตารางเมตร

(๘) อาคารของศูนย์การค้าหรือห้างสรรพสินค้าที่มีพื้นที่ใช้สอยรวมกันทุกชั้นของอาคารหรือกลุ่มของอาคารตั้งแต่ ๕,๐๐๐ ตารางเมตร แต่ไม่ถึง ๒๕,๐๐๐ ตารางเมตร

(๕) ตลาดที่มีพื้นที่ใช้สอยรวมกันทุกชั้นของอาคารหรือกลุ่มของอาคารตั้งแต่ ๑,๕๐๐ ตารางเมตร แต่ไม่ถึง ๒,๕๐๐ ตารางเมตร

(๑๐) กัศดาการหรือร้านอาหารที่มีพื้นที่ให้บริการรวมกันทุกชั้นของอาคารหรือกลุ่มของอาคารตั้งแต่ ๕๐๐ ตารางเมตร แต่ไม่ถึง ๒,๕๐๐ ตารางเมตร

ข้อ ๖ อาคารประเภท ค. หมายความว่าถึง อาคารดังต่อไปนี้

(๑) อาคารชุดที่มีจำนวนห้องสำหรับใช้เป็นที่อยู่อาศัยรวมกันทุกชั้นของอาคาร หรือกลุ่มของอาคารไม่ถึง ๑๐๐ ห้องนอน

(๒) โรงแรมที่มีจำนวนห้องสำหรับใช้เป็นห้องพักรวมกันทุกชั้นของอาคาร หรือกลุ่มของอาคารไม่ถึง ๖๐ ห้อง

(๓) หอพักที่มีจำนวนห้องสำหรับใช้เป็นที่อยู่อาศัยรวมกันทุกชั้นของอาคาร หรือกลุ่มของอาคารตั้งแต่ ๕๐ ห้อง แต่ไม่ถึง ๒๕๐ ห้อง

(๔) สถานบริการที่มีพื้นที่ใช้สอยรวมกันทุกชั้นของอาคาร หรือกลุ่มของอาคารตั้งแต่ ๑,๐๐๐ ตารางเมตร แต่ไม่ถึง ๕,๐๐๐ ตารางเมตร

(๕) อาคารที่ทำการของทางราชการ รัฐวิสาหกิจ องค์การระหว่างประเทศ หรือของเอกชน ที่มีพื้นที่ใช้สอยรวมกันทุกชั้นของอาคารหรือกลุ่มของอาคารตั้งแต่ ๕,๐๐๐ ตารางเมตร แต่ไม่ถึง ๑๐,๐๐๐ ตารางเมตร

(๖) ตลาดที่มีพื้นที่ใช้สอยรวมกันทุกชั้นของอาคารหรือกลุ่มของอาคารตั้งแต่ ๑,๐๐๐ ตารางเมตร แต่ไม่ถึง ๑,๕๐๐ ตารางเมตร

(๗) กัศดาการหรือร้านอาหารที่มีพื้นที่ให้บริการรวมกันทุกชั้นของอาคาร หรือกลุ่มของอาคารตั้งแต่ ๒๕๐ ตารางเมตร แต่ไม่ถึง ๕๐๐ ตารางเมตร

ข้อ ๗ อาคารประเภท ง. หมายความว่าถึง อาคารดังต่อไปนี้

(๑) หอพักที่มีจำนวนห้องสำหรับใช้เป็นที่อยู่อาศัยร่วมกันทุกชั้นของอาคาร หรือกลุ่มของอาคาร ตั้งแต่ ๑๐ ห้อง แต่ไม่ถึง ๕๐ ห้อง

(๒) ตลาดที่มีพื้นที่ใช้สอยรวมกันทุกชั้นของอาคาร หรือกลุ่มของอาคารตั้งแต่ ๕๐๐ ตารางเมตร แต่ไม่ถึง ๑,๐๐๐ ตารางเมตร

(๓) คัดอาคารหรือร้านอาหารที่มีพื้นที่ให้บริการรวมกันทุกชั้นของอาคาร หรือกลุ่มของอาคาร ตั้งแต่ ๑๐๐ ตารางเมตร แต่ไม่ถึง ๒๕๐ ตารางเมตร

ข้อ ๘ อาคารประเภท จ. หมายความว่า กัดอาคารหรือร้านอาหารที่มีพื้นที่ให้บริการรวมกันทุกชั้นไม่เกิน ๑๐๐ ตารางเมตร

ข้อ ๙ มาตรฐานควบคุมการระบายน้ำทิ้งจากอาคาร ประเภท ก. ต้องมีค่าดังต่อไปนี้

(๑) ความเป็นกรดและด่าง (PH) ต้องมีค่าระหว่าง ๕-๙

(๒) บีโอดี (BOD) ต้องมีค่าไม่เกิน ๒๐ มิลลิกรัมต่อลิตร

(๓) สารแขวนลอย (Suspended Solids) ต้องมีค่าไม่เกิน ๓๐ มิลลิกรัมต่อลิตร

(๔) ซัลไฟด์ (Sulfido) ต้องมีค่าไม่เกิน ๑.๐ มิลลิกรัมต่อลิตร

(๕) สารที่ละลายได้ทั้งหมด (Total Dissolved Solids) ต้องมีค่าเพิ่มขึ้นจากปริมาณสารละลาย

ในน้ำใช้ตามปกติไม่เกิน ๕๐๐ มิลลิกรัมต่อลิตร

(๖) ตะกอนหนัก (Settleable Solids) ต้องมีค่าไม่เกิน ๐.๕ มิลลิตรต่อลิตร

(๗) น้ำมันและไขมัน (Fat Oil and Grease) ต้องมีค่าไม่เกิน ๒๐ มิลลิกรัมต่อลิตร

(๘) ทีเคเอ็น (TKN) ต้องมีค่าไม่เกิน ๓๕ มิลลิกรัมต่อลิตร

ข้อ ๑๐ มาตรฐานควบคุมการระบายน้ำทิ้งจากอาคาร ประเภท ข. ต้องเป็นไปตามข้อ ๘

เว้นแต่

(๑) บีโอดี ต้องมีค่าไม่เกิน ๓๐ มิลลิกรัมต่อลิตร

(๒) สารแขวนลอย ต้องมีค่าไม่เกิน ๔๐ มิลลิกรัมต่อลิตร

ข้อ ๑๑ มาตรฐานควบคุมการระบายน้ำทิ้งจากอาคาร ประเภท ค. ต้องเป็นไปตามข้อ ๘

เว้นแต่

(๑) บีโอดี ต้องมีค่าไม่เกิน ๔๐ มิลลิกรัมต่อลิตร

(๒) สารแขวนลอย ต้องมีค่าไม่เกิน ๕๐ มิลลิกรัมต่อลิตร

(๓) ซัลไฟด์ ต้องมีค่าไม่เกิน ๓.๐ มิลลิกรัมต่อลิตร

(๔) ค่าทีเคเอ็น ต้องมีค่าไม่เกิน ๔๐ มิลลิกรัมต่อลิตร

ข้อ ๑๒ มาตรฐานควบคุมการระบายน้ำทิ้งจากอาคาร ประเภท ง. ต้องเป็นไปตามข้อ ๘

เว้นแต่

(๑) บีโอดี ต้องมีค่าไม่เกิน ๕๐ มิลลิกรัมต่อลิตร

(๒) สารแขวนลอย ต้องมีค่าไม่เกิน ๕๐ มิลลิกรัมต่อลิตร

(๓) ซัลไฟด์ ต้องมีค่าไม่เกิน ๔.๐ มิลลิกรัมต่อลิตร

(๔) ค่าทีเคเอ็น ต้องมีค่าไม่เกิน ๔๐ มิลลิกรัมต่อลิตร

ข้อ ๑๓ มาตรฐานควบคุมการระบายน้ำทิ้งจากอาคาร ประเภท จ. ต้องมีค่าดังต่อไปนี้

(๑) ความเป็นกรดและด่างต้องมีค่าระหว่าง ๕-๙

(๒) บีโอดี ต้องมีค่าไม่เกิน ๒๐๐ มิลลิกรัมต่อลิตร

(๓) สารแขวนลอย ต้องมีค่าไม่เกิน ๖๐ มิลลิกรัมต่อลิตร

(๔) น้ำมันและไขมัน ต้องมีค่าไม่เกิน ๑๐๐ มิลลิกรัมต่อลิตร

ข้อ ๑๔ การตรวจสอบมาตรฐานการระบายน้ำทิ้งจากอาคาร ให้ใช้วิธีการดังต่อไปนี้

(๑) การตรวจสอบค่าความเป็นกรดและด่างให้กระทำโดยใช้เครื่องวัดความเป็นกรดและด่างของน้ำ (PH Meter)

(๒) การตรวจสอบค่าบีโอดีให้กระทำโดยใช้วิธีการอะไซด์โมดิฟิเคชั่น (Azide Modification)

ที่อุณหภูมิ ๒๐ องศาเซลเซียส เป็นเวลา ๕ วัน ติดต่อกันหรือวิธีการอื่นที่คณะกรรมการควบคุมมลพิษให้ความเห็นชอบ

(๓) การตรวจสอบค่าสารแขวนลอยให้กระทำโดยใช้วิธีการกรองผ่านกระดาษกรองใยแก้ว (Glass Fibre Filter Disc)

(๔) การตรวจสอบค่าซัลไฟด์ให้กระทำโดยใช้วิธีการไตเตรท (Titrate)

(๕) การตรวจสอบค่าสารที่ละลายได้ทั้งหมดให้กระทำโดยใช้วิธีการระเหยแห้งระหว่างอุณหภูมิ ๑๐๓ องศาเซลเซียส ถึงอุณหภูมิ ๑๐๕ องศาเซลเซียส ในเวลา ๑ ชั่วโมง

(๖) การตรวจสอบค่าตะกอนหนักให้กระทำโดยใช้วิธีการกรวยอิมฮอฟฟ์ (Imhoff cone) ขนาดบรรจุ ๑,๐๐๐ ลูกบาศก์เซนติเมตร ในเวลา ๑ ชั่วโมง

(๗) การตรวจสอบค่าน้ำมันและไขมันให้กระทำโดยใช้วิธีการสกัดด้วยตัวทำละลาย แล้วแยกหาน้ำมันของน้ำมันและไขมัน

(๘) การตรวจสอบค่าทีเคเอ็นให้กระทำโดยใช้วิธีการเจลดาล์ (Kjeldahl)

ข้อ ๑๕ การคิดคำนวณพื้นที่ใช้สอย จำนวนอาคารและจำนวนห้องของอาคาร หรือกลุ่มของอาคาร ให้เป็นไปตามวิธีการที่คณะกรรมการควบคุมมลพิษกำหนด โดยประกาศในราชกิจจานุเบกษา

ข้อ ๑๖ วิธีการเก็บตัวอย่างน้ำ ความถี่ และระยะเวลาในการเก็บตัวอย่างน้ำ ให้เป็นไปตามที่คณะกรรมการควบคุมมลพิษกำหนด โดยประกาศในราชกิจจานุเบกษา

ข้อ ๑๗ ประกาศนี้ให้ใช้บังคับตั้งแต่วันถัดจากวันประกาศในราชกิจจานุเบกษาเป็นต้นไป

ประกาศ ณ วันที่ ๗ พฤศจิกายน พ.ศ. ๒๕๔๘
องสุพร ดิยะไพรัช
รัฐมนตรีว่าการกระทรวงทรัพยากรธรรมชาติและสิ่งแวดล้อม